HACEMOS AMIGOS VOLANDO
IBERIA
LINEAS AEREAS DE ESPAÑA

PRESENCIA

MATUTINO FUNDADO EL 28 DE MARZO DE 1952
AÑO XXVII- N°. 7.182- LA PAZ, BOLIVIA, DOMINGO 14 DE MAYO DE 1978- 56 PAGINAS- $b. 5.00

IBERIA LE LLEVA VOLANDO A CONOCER EL MUNDO
IBERIA LAS GRANDES CAPITALES DEL MUNDO MAS CERCA CON IBERIA
IBERIA LINEAS AEREAS DE ESPAÑA

55 días del 9 de julio

Dificultades al aproximarse fase final para elecciones

AUDIENCIA.- Roma, 13 (AP).- El Papa Paulo Sexto se reunió en audiencia privada con la hermana del finado ex Primer Ministro Aldo Moro durante los servicios en memoria del político asesinado. La audiencia se realizó en la Basílica de San Juan de Letrán. El Papa la consuela. (Radiofoto AP)

Valioso descubrimiento de antiguos textos cristianos

ATENAS, 13 (AP).- El director de un grupo de expertos griegos, que examina un apreciable hallazgo de textos cristianos antiguos descubiertos en un monasterio en el Monte Sinai, dijo hoy que los manuscritos suministrarán "preciosa información" para llenar un serio vacío en la historia.

Dijo que se arrojará luz sobre las civilizaciones cristianas orientales entre los siglos III y X y añadió que se apelará pronto a expertos extranjeros para ayudar a los griegos, en un estudio más profundo de los documentos.

Nicolás Panayiotakis, profesor de historia medieval en la Universidad de Ionanina, dijo en una entrevista exclusiva al diario "Acrópolis" que "el hallazgo es más significativo de los que la gente imagina. Lo más importante es la información que proporciona sobre el desarrollo de la civilización".

Aludió a características de la escritura, como el empleo de las minúsculas, utilizadas por los escribas bíblicos antes del años 300; el empleo del papiro importado de China en el siglo VIII; el comienzo de la anotación de los himnos cristianos y las prácticas ceremoniales, y en general las informaciones sobre todos los pueblos cristianos del este, como los coptos (antiguos egipcios), cristianos árabes y armenios.

Panayiotakis añadió que "arrojarán luz sobre muchas fases del período medieval, que hasta ahora habían estado a oscuras".

El profesor dijo que es uno de los primeros expertos que estudia los manuscritos, como director de un grupo enviado al lugar del hallazgo por el Ministerio de Cultura y Ciencias de Grecia.

El descubrimiento comprende 47 paquetes de iconos y manuscritos, hallados accidentalmente cuando hace dos años los monjes derribaron un viejo muro en el monasterio ortodoxo griego de Santa Catalina, en el Monte Sinai, sector de Egipto ocupado por Israel.

Se considera de sumo valor el hallazgo de nueve hojas sueltas de un manuscrito griego de la Biblia del Siglo IV, que representa uno de los primeros textos cristianos y ayuda a reconstruir una de las versiones originales de la Biblia antes de ser reescrita millares de veces.

Los expertos extranjeros han censurado a los griegos por mantener el descubrimiento en secreto "hasta una reciente infidencia en la prensa", en vez de someterlo a expertos internacionales. La Universidad de Atenas rechazó las protestas extranjeras y dijo que sus propios expertos son los más competentes para estudiar los documentos.

El profesor Panayiotakis dijo que en este momento "lo más importante es la preservación y clasificación del material", y añadió que "todas las iniciativas deben permanecer en manos griegas, aunque posteriormente los expertos extranjeros serán definitivamente bienvenidos para un estudio especializado y más veloz, para servir a la causa de la ciencia internacional".

El proceso electoral que vive actualmente Bolivia y que debe desembocar en elecciones generales el próximo 9 de julio, está en sus fases finales en medio de una serie de dificultades, de las cuales las mayores parecen ser la indiferencia de la ciudadanía, las garantías efectivas de imparcialidad y el fraccionamiento de los partidos políticos.

A 55 días del momento en que los bolivianos deberán concurrir, en virtud de su "deber cívico", a las urnas, y a 25 días del cierre de Registros Electorales, inscripción de candidatos presidenciales y práctica culminación de la etapa jurídica administrativa previa a las elecciones, los balances tienen preocupados a las autoridades gubernamentales, políticas y de la Corte Nacional Electoral.

Aun a nivel del gobierno, donde se pretendió con las elecciones "la consolidación legal del esquema nacionalista" la preocupación es evidente. El apoyo de autoridades al ex-Ministro del Interior y ex-Comandante de la Fuerza Aérea, general Juan Pereda, en principio "a título personal", es motivo de susceptibilidades y hasta de acusaciones de parte de los grupos opositores.

Miembros de la Policía Boliviana hicieron también una proclamación, y pese a que se sostuvo que "el apoyo" no era institucional sino personal, dio lugar a planteamientos similares a los que se hacen en los actos públicos a los que concurren los candidatos en el interior del país, donde los pedidos "en caso de que salga elegido", están a la orden. Las solicitudes de la Policía fueron de orden institucional: mejor dotación y mejores salarios "para todos, no sólo para los que estaban en esa reunión de apoyo", en acuerdo con dirigentes políticos.

Pese a esos "deslices institucionales", Pereda continúa siendo el candidato que en mayores proclamaciones públicas ha participado, y teóricamente es el que mayor cantidad de ciudadanos ha conglomerado y le otorgarían su voto. Sin embargo, y esa es la preocupación de quienes pretenden "la continuidad (o continuismo, según los opositores) del esquema nacionalista", al filo de las elecciones "el candidato del esquema no puede ser considerado seguro ganador".

Lo mismo se dice oficialmente de los otros candidatos, entre los que el que más proclamaciones ha tenido es el ex-Ministro de Defensa, general René Bernal, postulado por la Democracia Cristiana, quien ha sorprendido por el respaldo que logró entre los campesinos. Las autoridades gubernamentales, no indiferentes a la postulación de Pereda, han reconocido que Bernal "ha actuado con mayor acierto en el campo".

El tercer candidato que participó en concentraciones pocas hasta el momento, es el ex-Presidente Hernán Siles Zuazo, quien movilizó a numerosos ciudadanos de La Paz y campesinos de una comunidad de este Departamento. Los otros candidatos, el ex-Ministro de Urbanismo y Vivienda, José Patiño Ayoroa, y el recientemente lanzado, ex-Presidente Víctor Paz, no han intervenido todavía en proclamaciones públicas.

PARTIDOS

A nivel de los partidos, cuyas siglas han proliferado como nunca había ocurrido en la historia política del país, las dificultades no son menores. La Corte Electoral reconoció legalmente a 53 grupos. De estos, 46 son partidos políticos, cuatro frentes o coaliciones y tres entidades cívicas.

En las elecciones realizadas en 1966, el espectro político boliviano estaba compuesto por 30 partidos, ahora son 53 grupos, que probablemente disminuirán al integrarse en algunos frentes. Por de pronto, más de 20 se han incorporado a las cuatro candidaturas habilitadas por la Corte Electoral.

En la Unión Nacionalista del Pueblo (UNP) del general Pereda, están el Movimiento Nacionalista Revolucionario de Rubén Julio, el Partido de Izquierda Revolucionaria, el Partido Revolucionario Auténtico de Jorge Ríos, Unidad Nacional Barrientista, Comité de Unidad Nacional, Partido Social Cristiano, Bloque de excombatientes de la Guerra del Chaco.

En la Unidad Democrática y Popular (UDP), que respalda la candidatura de Siles Zuazo, se encuentra el Movimiento Nacionalista Revolucionario de Izquierda, el Movimiento de Izquierda Revolucionaria, el Partido Comunista de Bolivia, el Partido Socialista de Bolivia (Aponte) y el Movimiento de Izquierda Nacional. En los últimos días se anunció la incorporación del grupo campesino Tupac Katari.

En el Frente Revolucionario de Izquierda (FRI), aún sin candidato, se agruparon el Partido de la Izquierda Nacional, el Partido Comunista Marxista Leninista, la Vanguardia Comunista y el Partido Revolucionario de los Trabajadores de Bolivia.

En la Alianza Democrática de la Revolución Nacional, que se inclinaría por la candidatura del ex-Presidente Víctor Paz, se encuentran el Movimiento Nacionalista Revolucionario histórico y el Partido Revolucionario Auténtico encabezado por Walter Guevara.

Falange Socialista Boliviana -Comunidad Democrata Cristiana- tiene la única candidatura que es apoyada por un sólo partido. Las tentativas realizadas por Mario Gutiérrez para consolidar una alianza con Víctor Paz Estenssoro y resuciter el Frente de 1971 no han tenido éxito. No se advierte que haya muchas posibilidades de una agrupación de fuerzas alrededor del candidato José Patiño Ayoroa.

Curiosamente, la candidatura falangista es la única que, hasta el momento tiene postulante a la vicepresidencia, lo que parece cerrar posibilidades de negociar en base a ese cargo. Los demás frentes o no tienen candidato -caso FRI- o sólo lo tienen para la presidencia. La vicepresidencia ha sido dejada para negociar alianzas. Se ha mencionado numerosos postulantes a esa candidatura, pero hasta el momento, no se tiene certidumbre acerca de los nombres que se impondrán.

Si bien las alianzas han logrado "coincidencia ideológicas y en sus futuros programas de acción", el fraccionamiento político es la característica principal, atribuida por algunos partidos, a un

(Pasa a la página 10)

Paulo VI pide perdón para los asesinos de Aldo Moro

- ROMA, 13 (LATIN-REUTER).- El Papa Paulo Sexto, encabezando al mundo doliente, pidió hoy a Italia que perdone el asesinato del Primer Ministro Aldo Moro.

En una emotiva oración oficiada en una misa por el asesinado político, el Pontífice de 80 años señaló.:

"Dejemos que nuestros corazones, perdonen al injusto y fatal ultraje que ha sido infligido a este querido hombre y a aquellos que sufrieron idéntica y cruel suerte".

El Pontífice participó por primera vez en un servicio religioso ofrecido en homenaje a un laico. Moro, cinco veces Primer Ministro y que aún era una figura dominante en el Partido Demócrata Cristiano gobernante, fue secuestrado por la banda terrorista brigadas rojas y, tras 54 días de cautiverio, asesinado el martes pasado.

El solemne oficio religioso de hoy fue realizado en la enorme basílica de San Juan de Letrán, donde fue coronado Carlo Magno, el primer soberano del sagrado imperio romano, en el año 800.

Entre los asistentes se contaba el presidente italiano Giovanni Leone, además del Primer Ministro Julio Andreotti, el jefe del partido comunista italiano Enrico Berlinguer y dignatarios de varios países del mundo, incluyendo a tres primeros ministros.

Pero la viuda del ex Primer Ministro, señora Eleonora Moro y sus cuatro hijos no estuvieron presentes. Ellos sepultaron el miércoles a los restos del político de 61 años en una sencilla ceremonia privada, no estuvieron presentes. Si estaban el hermano y la hermana de Moro, que se ubicaron junto a los ministros de gobierno.

Frente a la magnífica Basílica, soldados y policías mantuvieron a miles de italianos detrás de barreras erigidas en una de las más severas operaciones de seguridad adoptadas en los últimos años aquí.

La ceremonia fue presidida por el Papa, y la misa oficiada por su Vicario para Roma, Cardenal Ugo Poletti.

El Pontífice, con su voz entrecortada por la emoción, oró por la paz y dijo: "Dios, escuchamos...tu no has atendido nuestros ruegos por la seguridad de Aldo Moro, de este amigo bueno, cordial, sabio e inocente, pero tú, Dios, no has abandonado a su alma inmortal".

Las palabras de Paulo reflejaron su profundo pesar por la muerte de Moro. Había rogado varias veces de rodillas", a las brigadas rojas que salvaran su vida.

"Nos, Aldo, y todos los que viven en Cristo, nos reencontraremos, bendecidos por el infinito Dios Todopoderoso", dijo el Papa ante la congregación de políticos, clérigos, sindicalistas y representantes de gobiernos extranjeros presentes en el funeral.

ociación de Bancos Privados

Situación electoral crea clima incierto en actividad bancaria

- Depósitos disminuyeron en 11, 4%.- Existe contracción en sus operaciones
- Restricción en los créditos.- Medidas fiscales para frenar la inflación

La Asociación de Bancos dos considera que el ngo electoral que vive el y su consiguiente retorno a mocracia ha contribuido a r una situación de in- dumbre ese sector, la se reflejaría principalmente na contracción de su ac- ad, la cual, a su vez, rcute sobre la economía ral de la nación.

inte la pregunta qué mucha se hace estos días sobre ro ve la situación", "que rá", -originada también la presencia de diversos adores que presagian si- iones difíciles para la nomía nacional--- SENCIA buscó una res- a de la banca privada boli- a. La respuesta fue coin- te: hay incertidumbre. Las es fueron divididas entre se refieren a la situación ntural electoralista y eral que vive el país y las ndo, expresadas en los res todavía no disipados so- a carga que significa para el país su endeudamiento con el exterior, la persistente declinación de la producción de petróleo, nuestro segundo rubro de exportaciones, y la aparición de un fenómeno semejante con el estaño, cuyos volúmenes producidos también bajaron. El pasado trimestre en relación a los del mismo período del año pasado.

Alfredo Buchón, 46 años, cochabambino, y Juan Careaga del Castillo, 32 años, paceño, ambos Licenciados en economía, presidente y secretario ejecutivo, respectivamente, de la Asociación de Bancos Privados, respondieron en amable diálogo al requerimiento periodístico.

- ¿Qué opina la Banca Privada de la actual situación económica...?

- No puede decirse que es óptima; incíden distintos factores como la actual situación política, paso previo a la democratización del país: un excesivo control del Banco Central que está ocasionando una iliquidez pronunciada en el sistema bancario; existe una baja de la emisión monetaria, que en el último trimestre alcanza a 347 millones de pesos bolivianos, lo que denota una preocupación estatal ante las presiones inflacionarias. El corte de créditos en el sector público y la reducción de gastos generales en 20% influyen también en la actual situación. El sector banquero es el más sensible a cualquier tipo de medidas económicas; la presente etapa es de expectativa, todos nos preguntamos qué pasará, hay incertidumbre; además esta situación es característica del modelo político boliviano. El año pasado la inflación se había fijado en 15% y el resultado fue del 20%.

- ¿Existen indicios que demuestren contracción en la economía, a través del sistema bancario...?

- Es evidente que nadie quiere la inflación. En el rubro de exportación existe disminución en algunos rubros de producción y la baja en los precios de varios minerales. No sabemos hasta dónde se quiere controlar la inflación. Las medidas correctivas deben ser adecuadas sin llegar a exagerar una situación de extrema inflexibilidad. Los depósitos a la vista han disminuido en 11,4% en abril. Los créditos también experimentan disminución. La cartera de los bancos aumentó en menos del 1%. No hay redescuentos que son un desahogo en el desencaje de los Bancos.

- ¿Existe incremento en la venta de divisas...?

- Consideramos que es normal la venta de divisas, aspecto que compete más al Banco Central. Se puede decir que no se observa una demanda excesiva de divisas, que podría haber existido por la actual situación política, lo que demuestra madurez del pueblo.

- ¿Cuál es el valor real del dólar en relación a nuestro signo...?

(Pasa a la página 10)

plio superávit la balanza de agos chilena

NTIAGO DE CHILE, 13 - La balanza de pagos del iene un superávit de 305 es de dólares, lo que tirá aumentar las im- iones, anunció el presi- del Banco Central, Álvaro n.

cifra significa un me- iento de alrededor de 100 es de dólares por sobre la ad estimada a comienzos o" para mayo, expresó n.

ció que la única forma de r el superávit será me- el aumento de la ac- económica normal.

situación monetaria e al país enfrentar un ni- s alto de importaciones"

ón manifestó que en abril , las importaciones por 238 millones de , la cifra más alta desde e 1977.

compras en el exterior mentado en todos los ni- expresó, destacando que acto más fuerte es la ación de bienes de capi- o ejemplo expresó que barcos y buses se han unos 30 millones de

ón señaló que las brutas en el sistema rio nacional alcanzaban millones de dólares y la externa había bajado a mil 300 millones de

los estudios oficiales, destinará durante los os diez años casi cinco iones de dólares de sus para pagar la deuda

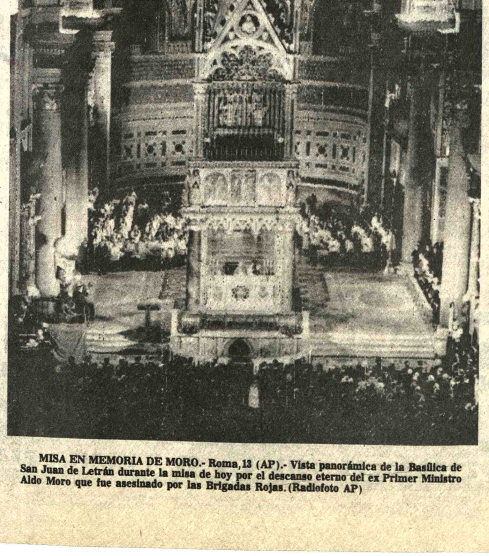

MISA EN MEMORIA DE MORO.- Roma, 13 (AP).- Vista panorámica de la Basílica de San Juan de Letrán durante la misa de hoy por el descanso eterno del ex Primer Ministro Aldo Moro que fue asesinado por las Brigadas Rojas. (Radiofoto AP)

Morales busca que militares no sean excluídos de vida política peruana

LIMA, 13 (AP) - El presidente Francisco Morales Bermúdez, quien llamó a dos nuevos ministros civiles y un general a su gabinete para poner en vigor una constitución deberá contener "una fórmula viable" que en el futuro permita a los militares, tras su repliegue del poder, seguir participando en la política del país.

"Tendrá que haber esa fórmula, pero no en forma directa, no en forma de partido, porque nosotros no somos hechos para la política... la defensa de la soberanía es también concurrir al desarrollo de su pueblo y al desarrollo de su patria", dijo.

El mandatario hizo este planteamiento con vistas a la Asamblea Constituyente que se elegirá el 4 de junio, en un acto celebrado ayer en la sede de la poderosa división blindada del Ejército.

Los principales jefes del Ejército, la Marina y la Aviación se reunieron antes de producirse la recomposición del gabinete, para reiterar un respaldo institucional al general Morales Bermúdez, quien resultó fortalecido como jefe del gobierno militar.

Un escueto anuncio oficial reveló anoche las renuncias de los generales Alcibiades Saenz Barsallo al Ministerio de Economía y Finanzas, Gastón Ibañes O'Brien al de Industria, Comercio, Integración y Turismo, y Luis Cisneros Vizquerra a la cartera del Interior.

Algunos observadores opinaban que los renunciantes, asignados a otras funciones castrenses, habrían mantenido algunas discrepancias con el equipo gobernante sobre la conducción económica y política del país.

Se hablaba de que eran partidarios de encarar con mano dura las protestas derivadas de la crisis económica y las críticas insistentes de los partidos contra el régimen, en el marco de la actual campaña electoral.

Algunas publicaciones opositoras habían insinuado que había persistentes rumores sobre ciertas presiones para cancelar las elecciones que deberán realizarse dentro de 22 días.

Los nuevos ministros que juramentarán el lunes son Javier Silva Ruete, 42 años, en Economía; el industrial Gabriel Lanatta Piaggio, 59, en la cartera de Industria, Comercio, Integración y Turismo, y el jefe de inteligencia del Ejército, general Fernando Velit Sabatini, en la del Interior.

La presencia de Silva Ruete y Lanatta en el gabinete eleva a tres el número de ministros civiles. El otro es el canciller José de La Puente.

Silva Ruete, quien hasta ayer se encontraba en Buenos Aires por asuntos vinculados a su cargo de Vicepresidente de la Corporación Andina de Fomento (CAF), fue dos veces ministro de Agricultura de Fernando Belaunde Terry, último mandatario constitucional que tuvo este país, gobernado hace una década por militares. Es graduado en derecho y ciencias económicas y experto en planificación.

Lanatta es un ingeniero industrial muy conocido, que ha tenido vínculos con los grupos Grace, Dupont y Cerro Corporation de los Estados Unidos. En 1971 asistió a un curso de Defensa Nacional en el Centro de Altos Estudios Militares (CAEM) y al año siguiente fue presidente del Banco Industrial. Ultimamente era Gerente General de la Compañía Nacional de Cerveza y ejecutivo de otras ocho empresas.

Del general Velit, una breve nota de la Oficina Central de Información (OCI) señala que como Jefe de Inteligencia del Ejército era también miembro del Estado Mayor de esa arma.

Se estima que la presencia de dos figuras como Silva Ruete y Lanatta en el gabinete, además de marcar una mayor apertura hacia la participación de civiles en el gobierno, facilitará las gestiones peruanas para un nuevo acuerdo contingente con el Fondo Monetario Internacional (FMI), gestionar préstamos por unos 260 millones de dólares con bancos extranjeros, y restructurar la deuda externa.

El general Morales Bermúdez, que en agosto cumplirá tres años en el poder, no se refirió en el acto a los cambios en el gabinete pero reiteró que las Fuerzas Armadas se replegarán de la responsabilidad política.

El mandatario, que ha prometido culminar la transferencia del poder en 1980 con elecciones generales, aclaró que ello no quiere decir que en el futuro la vida de los militares será solamente en los cuarteles.

Dijo que la misión de las Fuerzas Armadas de defender la soberanía significa también participar en el desarrollo del país.

"Esto quiere decir que debe existir en el futuro, y precisamente en la nueva Constitución del Estado, alguna fórmula viable y práctica que permita que nuestras instituciones, sin estar presentes en forma directa en el quehacer político del país, estén presentes en la política, con mayúsculas, de la vida de la patria, que es soberanía y que es desarrollo", dijo.

China insatisfecha con explicación soviética

PEQUIN, 13 (LATIN-REUTER).- China informó hoy que no le satisfacen las explicaciones de Moscú de la incursión fronteriza en su territorio, esta semana. En una breve declaración, redactada en términos suaves, el gobierno de Pequín indicó que la Unión Soviética no dijo la verdad. La declaración no contiene demanda alguna, y parecía servir tan sólo para registrar la respuesta de China Popular, antes de permitir que el incidente sea archivado.

El mensaje fue emitido después de haber entregado la Unión Soviética una nota expresando su pesar por el incidente.

Diplomáticos residentes aquí creen que China quizás se dé por satisfecha con haber logrado un punto a su favor en la persistente guerra propagandística que libra con la Unión Soviética, y que ahora depende de Moscú decidir si continúa dando importancia al asunto.

Los medios de comunicación china no hicieron del hecho una cuestión destacada, limitándose a reproducir el texto de la nota de protesta elevada al embajador soviético V.S Talstikov, el jueves pasado.

La agencia noticiosa Nueva China aún no difundió la declaración de hoy, varias horas después de haber sido entregado su texto a los corresponsales extranjeros por el departamento de información del ministro de Relaciones Exteriores.

La explicación dada en la nota soviética no se ajusta a la realidad", afirma la declaración china. "No estamos satisfechos con ella".

China ha informado esta semana que el martes por la mañana un helicóptero, 18 embarcaciones militares y unos 30 soldados habían cruzado la frontera en el río Ussuri, disparando y dando muerte e hiriendo a un número no revelado de chinos.

La versión de Moscú, divulgada por la agencia noticiosa oficial TASS más de 24 horas después de la publicación de la primera noticia china, afirmó que guardias fronterizos que buscaban a un "peligroso criminal armado" confundieron la orilla china del río con las islas rusas de Krestovskiye, "personal militar soviético no tomó ninguna medida contra los habitantes chinos y tras comprobar que se habían introducido sin querer en territorio chino, se apresuraron a salir de allí", dijo TASS, No pudo establecerse aún en qué momento fueentregada al gobierno de Pequín la nota explicatoria soviética.

El incidente no impidió la realización de una reunión programada entre negociadores limítrofes, que tuvo lugar ayer aquí.

Esa fue la segunda sesión plenaria de las negociaciones que se reanudaron el 4 de mayo, tras el regreso a Pequín del Vice Ministro de Relaciones Exteriores soviético, Leonid Ilyichev.

A los partidos políticos

Tal como habíamos adelantado el domingo último, PRESENCIA invita a los partidos y grupos políticos inscritos en la Corte Electoral a exponer su doctrina y programas de acción a fin de orientar a los ciudadanos, en preparación de las próximas elecciones.

Rogamos a quienes acojan nuestra invitación atenerse a las siguientes condiciones:

-Extensión.- No más de cinco carillas tamaño oficio a doble espacio. Para evitar cualquier susceptibilidad sobre preferencias o preterciones los trabajos que tengan mayor extensión serán rechazados.

-Plazo.- Los artículos deben ser entregados en nuestra redacción hasta mañana 15 de mayo a Hs. 18. Como varios de los interesados opinan que los últimos en la lista de publicación podrán estar en ventaja respecto a los primeros, y para evitar cualquier crítica a este respecto, consideraremos que los que no entreguen su exposición en el plazo establecido habrán declinado definitivamente nuestra invitación. No habrá otro plazo.

-Forma.- Como los artículos serán publicados en la página editorial la forma de expresión debe estar de acuerdo con el carácter sereno, libre de excesos, propio especialmente de esta página.

-Contenido.- El que cada grupo o partido quiera supuesta la limitación de espacio. Sin embargo, de una encuesta previa, resulto que los lectores preferirían que, en general, se tocaran los siguientes puntos:

a) Cuáles son las razones que llevaron a que el grupo o partido se fundara (no considerando suficientes o satisfactorios a otros ya existentes).

b) Aspectos doctrinales fundamentales.

c) Programa de acción.

d) Diferencias principales con grupos afines.

Estos puntos son meramente indicativos y pueden ser dejados de lado para dar paso a otros que los partidos consideren más importantes.

Los artículos comenzarán a ser publicados el 17 de mayo, en orden alfabético, pero no comenzando por la letra "a" sino por la que resulte de un sorteo.

China atacó a la URSS por su presencia militar en Mongolia

PEKIN, 13 (AFP) - Tras el oscuro incidente fronterizo chino-soviético del martes, China volvió a atacar hoy a la URSS por su presencia militar en Mongolia en respuesta indirecta a una protesta oficial enviada el mes pasado por este país.

En un comentario difundido esta mañana, la agencia China Nueva deploraba el despliegue de tropas y armas modernas soviéticas que convierten a Mongolia en "base militar" del "social-imperialismo".

La agencia comparaba la política del Kremlin a la de las "más feroces naciones colonialistas de la historia" y analizaba sus "estragos" a través del mundo y, en especial, en el "cuerno" de Africa.

Apenas aludía a Mongolia ni se refería a la nota de protesta que Ulan Bator transmitió el 12 de abril al Embajador de China y al gobierno de Pekín.

La nota se indignaba por la demanda china de que la URSS retire sus tropas de Mongolia, calificándola de "burda injerencia" en sus asuntos internos.

También afirmaba que Ulan Bator pidió la presencia militar soviética en su territorio para hacer frente a la "política anexionista china".

A su vez, China Nueva ironizaba largamente hoy sobre la "doctrina soviética de intervención militar por invitación", ya practicada -decía- por la Rusia Zarista y la Alemania Nazi.

"En nombre de no se sabe que fraternidad, Moscú pisotea la soberanía de los pueblos, como hizo en Checoslovaquia en agosto de 1968 y está haciendo en Mongolia", concluía la agencia.

Por ahora se ignora si Pekín contestó oficialmente a la nota de Ulan Bator.

La presencia de tropas de la URSS en Mongolia es uno de los puntos litigiosos debatidos en las actuales negociaciones fronterizas chino-soviéticas de Pekín.

China exige que los soviéticos retiren las tropas que tienen acuarteladas a lo largo de la común frontera y en Mongolia, tropas que, según Pekín, sumarían un millón de hombres.

La polémica arreció en los últimos días, probablemente a causa del incidente fronterizo del martes, que dio lugar a una violenta protesta de Pekín y una nota de excusas de Moscú.

Sin embargo, las negociaciones continúan y los jefes de las dos delegaciones, Leonid Ilitchev y Yu Chan, volvieron a reunirse aquí esta mañana.

La URSS expresó su pesar ante China por intrusión fronteriza

PEKIN, 13 (LR).- La Unión Soviética ha expresado formalmente su pesar ante China por una intrusión fronteriza cumplida por tropas soviéticas esta semana, aunque Pekín dijo hoy que no le satisfacen las explicaciones dadas por Moscú.

El Departamento de Información del Ministerio de Asuntos Exteriores dijo esta tarde en una declaración que el pesar de Moscú por el incidente figuró en una nota escrita de la Unión Soviética.

"Las explicaciones dadas en la nota soviética no se conforman con la realidad. No estamos satisfechos con ella", dijo la declaración.

China dijo el jueves que un helicóptero soviético 18 embarcaciones militares y unos 30 soldados atravesaron el río fronterizo Ussuci, el martes y que algunos chinos fueron baleados y heridos, pateados y golpeados.

La agencia soviética de noticias TASS, dijo anoche en Moscú que el cruce del río fue un error resultante de la cacería de un criminal armado. Dijo que no se efectuó ninguna acción contra los chinos.

El anuncio de hoy constituyó la primera vez que China mencionó el asunto desde que la agencia Nueva China informó el jueves a la noche que había sido entregada una nota de protesta al embajador soviético V.S. Tolstikov, por el viceministro de Relaciones Exteriores Yu Chan.

Francia y China intensificarán cooperación económica y técnica

PARIS, (AFP)– Francia y China preparan lenta pero firmemente las estructuras para una cooperación económica y técnica de importancia , señalaron hoy aquí expertos.

Tal es el comentario que circula en los medios especializados al hacer un balance de nueve días de visita a Francia del Viceprimer Ministro chino , Ku Mu.

Francia será uno de los principales interlocutores económicos de China, declaró hoy Ku Mu después de una entrevista de una hora con el Presidente de la República francesa, Valery Giscard D'Estaing.

El Viceprimer Ministro chino es Presidente del Comité Estatal Chino para las Inversiones de Base.

El comité es una especie de super- ministerio para las infraestructuras económicas.

El rango y las declaraciones formuladas hoy por el visitante confirmaron a los observadores la solidez de las bases políticas de una cooperación cuya reactivación y diversificación fueron confirmadas por la visita que hizo en enero a Pekín el Primer Ministro francés , Raymond Barre.

En Francia, el Viceministro Ku Mu visitó las realizaciones tecnológicas francesas de avanzada, principalmente en materia de transporte, de energía y de industria.

Ku Mu, examinó lo que los franceses hacen en materia de transportes colectivos en París, el puerto de Marsella, la siderurgia mediterránea de Fos-Sur-Mer, una central electronuclear, la usina de camiones Berliet y una usina que obtiene electricidad del movimiento del mar.

La visita de Ku Mu es la más importante después de la venida a Francia de Teng Hsiao Ping en 1975.

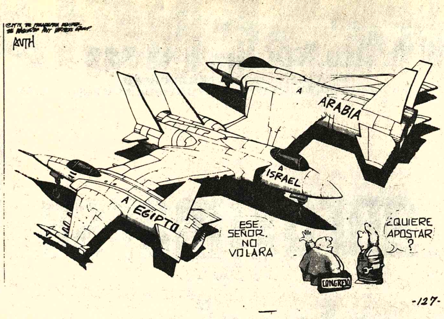

Reunión en el continente negro:

Internacional Socialista pide que cese la intervención extranjera en el Africa

DAKAR, 13 (AFP).- Con un llamado al cese de toda intervención extrajera en Africa, concluyó hoy aquí la primera reunión celebrada en el continente negro por el buró de la internacional socialista, bajo la presidencia del ex canciller alemán federal Willy Brandt.

Tres resoluciones sobre América Latina fueron adoptadas por los diez partidos participantes de la reunión: un pedido de restablecer las libertades democráticas y los derechos sindicales en Argentina, un reclamo de amnistías generales en todos los países de la región y la aspiración de que las elecciones del 16 de este mes en la república dominicana sean auténticas.

El buró de la internacional socialista recomendó aceptar la afiliación del movimiento nacional revolucionario de El Salvador y la del partido laborista de Barbados, pero postergó indefinidamente el ingreso del partido socialista unificado de Argentina y del partido socialista norteamericano.

Respecto a los problemas africanos, el buró hizo un llamado para detener todo intervencionismo extranjero en el continente africano, y subrayó la sugerencia formulada por el presidente senegalés Leopold Sedar Senghor, acerca de que los países participantes de la conferencia sobre la seguridad europea condenen la intervención en Africa.

En cambio no aceptó de inmediato la proposición del Partido Socialista Obrero Español (PSOE) para que se envíe una misión investigadora relativa al problema del Sahara Occidental.

Senghor objetó que no se podían ignorar los otros focos de guerra en Africa.

El buró pidió a los partidos socialistas español y senegalés que discutieran bilateralmente el problema y presenten sus conclusiones en la próxima reunión del buró, prevista para septiemmbre próximo, en París.

Los problemas de América Latina merecieron una resolución especial para Argentina, donde se pidió que se restablezca la constitución, y que los partidos políticos y los sindicatos puedan funcionar libremente.

El buró pidió también que se eliminen inmediatamente los campos de concentración en Argentina, se publiquen las listas de presos políticos.

Propugnó por "el pleno respeto de los derechos humanos y civiles, garantizando una prensa libre, la organización libre de partidos y sindicatos y la realización de elecciones libres".

Margen del Jordán.

Posible respaldo a declaracion[es] del Jefe del Estado Mayor isra[elí]

JERUSALEN 13 (LR).- El Ministro de Defensa israelí Ezer Weizman probablemente respaldará al jefe del estado mayor general Rafael Eitann en torno a sus controvertidas recientes declaraciones, cuando el gabinete realice mañana su sesión semanal.

El gabinete discutirá casi con seguridad la declaración formulada públicamente por el Teniente General Eitan en el sentido de que Israel deberia garantizar su seguridad reteniendo la margen occidental del Jordan y las alturas de Colan, aun en el caso de que se concerte la paz en el Medio Oriente.

La oficina de Weizman emitió hoy una declaración diciendo que en su opinión el General Eitan no había excedido su autoridad en las declaraciones que efectuó el jueves durante una entrevista televisada.

Sin embargo su aparición ante las cámaras conmocionó a la opinión pública local. El Vice Primer Ministro Yigael Yadin, jefe del moderado Movimiento Democrático para el Cambio (MDC) de quien se tiene entendido favorecer las concesiones territoriales en la margen occidental, a cambio de la paz, manifestó que plantearía el caso en la reunión de mañana.

El Ministerio de Defensa dijo que [...] Estado Mayor expresó su opinión [...] torno a la cuestión sin tocar los asp[ectos po]líticos.

Pero la declaración del ministe[rio ...] los miembros de la oposición poco sa[...] algunos expresaron que pedirían [...] parlamentario sobre el tema.

El General Eitan, quien asumió [...] hace apenas dos semanas, se mostró [...] acerca de las intenciones de los árab[es ...] cientes negociaciones de paz para [el Medio] Oriente

Las intenciones básicas de los [...] han variado, Quieren liquidarnos" [...] gregando que ahora están poniendo e[n ...] otros medios aparte de la guerra, co[n ...] alcanzar ese objetivo.

Otro asunto abordado por el Gen[eral ...] durante la entrevista fue el del estab[lecimiento ...] judío sobre territorios árabes captu[rados por] Israel en 1967 el Presidente egipcio A[nwar ...] ha manifestado que esos asentamien[tos ...] una de las razones de su decisión de [...] las negociaciones de paz con Israel a [...] de este año.

RYE GRASS Y

TREBOL INGLES

Semilla de la última cosecha con mucha duración especi[al] para parques, jardines y campos deportivos.
Ventas por mayor y menor:

Cera preparada, superior calidad, para injertos y otr[os] usos.

SEMILLERIA "LA DALIA"

Av. Mariscal Sta. Cruz 1058.
(Altos), Telf. 24859, Casilla de Correo 1002.

DEUDORES MOROSOS DEL BANCO MERCANTIL

A las personas que figuran en la presente lista, deudoras del Banco Mercantil con juicios ejecutivos en trámite, se les comunica que pueden regularizar su situación mediante el pago directo de sus obligaciones en nuestra institución:

GIRADOR	GARANTE
Guillermo Barrera del Castillo	Rodolfo Plaza
Julio Ponce Torrez	Carlos Bustillos
Oscar Silva León	Cristobal Díaz
Alberto Mendieta	Mendieta y Cia.
Pola de Monje	Jaime Bustamante
Carlos Noeirga	Fausto Garnica
Hugo Pedregal del Castillo	Alfonso Sarmiento
Leonor de Rivero	Felipe Caballero
Reynaldo Soliz Virreira	Víctor Soliz
Lucio Sahonero	Sobregiro
Max Touchard	Eduardo Escobari
Roberto Alarcón Medina	Jorge Monje
Efraín Pinell	Manuel Contreras
Zobeida Bilbao	Alberto Saavedra Omiste
Gustavo Cárdenas	Carlos Zeballos
Rosa de Campero	Betty de Navarro
Nelly de Chávez	Walter Vargas
Hugo Guardia P.	Yolanda Soliz
Gloria T. de Rocha	Sobregiro
Yolanda Velasco Cárdenas	Sobregiro
José Larrea Quijarro	Hernán Larrea Q.

NOTA.- Con la misma finalidad del presente aviso, se seguirán publicando nuevas listas de deudores con proceso ejecutivo.

La Paz, 12 de mayo de 1978

Departamento de Relaciones Públicas
Banco Mercantil

¿UN BANCO QUE ASESORA Y PRESTA DINERO A LOS AGRICULTORES?...!

¡NO PIERDA ESE BANCO!

Créditos refinanciados.
Préstamos para:
Artesanía — Exportaciones — Industria — Comercio
Cooperativas

BANCO DE LA PAZ

¡EL BANCO QUE FALTABA!
Av. Camacho 1184 - Telf. 58-347
La Paz-Bolivia

LOTERIA NACIONAL DE B. Y S[.]

SEGUNDO PREMIO	PRIMER PREMIO	TERCER PREMIO
34889	17350	15005
Con $b. 30.000.-	CON $b. 600.000.-	Con $b. 15.000.-
VENDIDO EN COCHBBA. — Ag. J. VERASTEGUI	VENDIDO EN STA. CRUZ — Ag. ISAAC NUÑEZ	VENDIDO EN COCHBBA. — Ag. J. VERASTEGU[I]

13 DE MAYO DE 1978 — PREMIOS POR EXTRACCION — Serie A-109[...]

Nº Premio	Nº Premio	Nº Premio	Nº Premio	Nº Premio	Nº Premio	Nº Premio	Nº Premio	Nº Premio	Nº Premio	Nº Premio	Nº Premio	Nº Premio
10101 $b. 300	12982 $b. 300	15049 $b. 300	17349 $b. 4.500	17798 $b. 300	20495 $b. 500	23409 $b. 300	25755 $b. 300	27884 $b. 300	29742 $b. 300	32700 $b. 300	35312 $b. 300	3782[...] $b. 300
10219 $b. 300	13244 $b. 500	15122 $b. 300	17350 $b. 600.000	17900 $b. 300	20696 $b. 300	23436 $b. 300	25982 $b. 500	28047 $b. 300	29825 $b. 300	33046 $b. 300	35539 $b. 300	3831[...] $b. 300
10251 $b. 300	13651 $b. 300	15172 $b. 300	17351 $b. 4.500	18078 $b. 300	20752 $b. 300	23734 $b. 300	26253 $b. 300	28369 $b. 300	29937 $b. 300	33114 $b. 300	35790 $b. 300	3853[...] $b. 300
10371 $b. 300	13674 $b. 300	15264 $b. 300	17351 $b. 1.000	18161 $b. 500	21249 $b. 300	23815 $b. 300	26255 $b. 300	28566 $b. 500	30168 $b. 300	33146 $b. 300	35896 $b. 300	3861[...] $b. 300
10536 $b. 300	13961 $b. 300	15406 $b. 300	17352 $b. 1.000	18505 $b. 500	21440 $b. 300	23886 $b. 300	26367 $b. 300	28859 $b. 300	31272 $b. 300	33206 $b. 300	35942 $b. 300	3909[...] $b. 300
10623 $b. 300	14144 $b. 500	15649 $b. 300	17353 $b. 1.000	18704 $b. 300	21710 $b. 300	24019 $b. 300	26407 $b. 300	28886 $b. 300	31410 $b. 300	34023 $b. 300	36369 $b. 300	3913[...] $b. 300
11201 $b. 300	14202 $b. 300	15846 $b. 300	17354 $b. 1.000	19121 $b. 300	21929 $b. 300	24145 $b. 300	26511 $b. 300	29001 $b. 300	31450 $b. 300	34113 $b. 500	36420 $b. 300	3931[...] $b. 500
11260 $b. 300	14524 $b. 500	15912 $b. 300	17355 $b. 1.000	19185 $b. 300	22278 $b. 300	24237 $b. 300	26674 $b. 300	29127 $b. 300	31454 $b. 300	34395 $b. 300	36800 $b. 300	3933[...] $b. 300
11512 $b. 300	14577 $b. 300	16067 $b. 300	17356 $b. 1.000	19462 $b. 300	22370 $b. 500	24395 $b. 300	26938 $b. 300	29342 $b. 300	31691 $b. 300	34888 $b. 600	36876 $b. 300	3945[...] $b. 300
11832 $b. 300	14733 $b. 300	16072 $b. 300	17357 $b. 1.000	19503 $b. 500	22467 $b. 300	24806 $b. 300	27066 $b. 300	29401 $b. 300	31867 $b. 300	34889 $b. 30.000	37254 $b. 300	3967[...] $b. 300
12268 $b. 300	14980 $b. 300	16589 $b. 300	17358 $b. 1.000	19681 $b. 300	22933 $b. 300	24892 $b. 300	27350 $b. 1.200	29410 $b. 300	32287 $b. 300	34890 $b. 600	37350 $b. 1.200	3972[...] $b. 300
12346 $b. 300	15004 $b. 300	16652 $b. 300	17359 $b. 1.000	19709 $b. 500	23070 $b. 300	24985 $b. 300	27406 $b. 300	29584 $b. 200	32396 $b. 300	35241 $b. 300	37551 $b. 300	3986[...] $b. 300
12535 $b. 300	15005 $b. 15.000	16842 $b. 300	17369 $b. 300	20146 $b. 300	23328 $b. 300	25120 $b. 300	27561 $b. 300	29585 $b. 7.500	32483 $b. 300	35265 $b. 300	37676 $b. 300	
12867 $b. 500	15006 $b. 300	17106 $b. 300	17544 $b. 300	20173 $b. 300	23395 $b. 300	25647 $b. 300	27860 $b. 500	29586 $b. 200	32682 $b. 300			

LAS 3 ULTIMAS CIFRAS IGUALES AL PREMIO MAYOR TIENEN $b. 200.– EL ENTERO $b. 50.– LA FRACCION

10350	12350	14350	16350	18350	20350	22350	24350	26350	28350	30350	32350	34350	36350	38350
11350	13350	15350	—.—	19350	21350	23350	25350	—.—	29350	31350	33350	35350	—.—	39350

LAS 2 ULTIMAS CIFRAS IGUALES AL PREMIO MAYOR TIENEN $b. 80.– EL ENTERO $b. 20.– LA FRACCION

10050	11050	12050	13050	14050	15050	16050	17050	18050	19050
10150	11150	12150	13150	14150	15150	16150	17150	18150	19150
10250	11250	12250	13250	14250	15250	16250	17250	18250	19250
10450	11450	12450	13450	14450	15450	16450	17450	18450	19450
10550	11550	12550	13550	14550	15550	16550	17550	18550	19550
10650	11650	12650	13650	14650	15650	16650	17650	18650	19650
10750	11750	12750	13750	14750	15750	16750	17750	18750	19750
10850	11850	12850	13850	14850	15850	16850	17850	18850	19850
10950	11950	12950	13950	14950	15950	16950	17950	18950	19950

20050	21050	22050	23050	24050	25050	26050	27050	28050	29050
20150	21150	22150	23150	24150	25150	26150	27150	28150	29150
20250	21250	22250	23250	24250	25250	26250	27250	28250	29250
20450	21450	22450	23450	24450	25450	26450	27450	28450	29450
20550	21550	22550	23550	24550	25550	26550	27550	28550	29550
20650	21650	22650	23650	24650	25650	26650	27650	28650	29650
20750	21750	22750	23750	24750	25750	26750	27750	28750	29750
20850	21850	22850	23850	24850	25850	26850	27850	28850	29850
20950	21950	22950	23950	24950	25950	26950	27950	28950	29950

30050	31050	32050	33050	34050	35050	36050	37050	38050	3905[0]
30150	31150	32150	33150	34150	35150	36150	37150	38150	3915[0]
30250	31250	32250	33250	34250	35250	36250	37250	38250	3925[0]
30450	31450	32450	33450	34450	35450	36450	37450	38450	3945[0]
30550	31550	32550	33550	34550	35550	36550	37550	38550	3955[0]
30650	31650	32650	33650	34650	35650	36650	37650	38650	3965[0]
30750	31750	32750	33750	34750	35750	36750	37750	38750	3975[0]
30850	31850	32850	33850	34850	35850	36850	37850	38850	3985[0]
30950	31950	32950	33950	34950	35950	36950	37950	38950	3995[0]

ESTOS PREMIOS TIENEN ADEMAS LA TERMINACION RESPECTIVA

BILLETE GUIA

LOS NUMEROS TERMINADOS EN 0 TIENEN $b. 64.- EL ENTERO $b. 16.- LA FRACCION

PREMIOS POR PROGRESION: LOS NUMEROS QUE FIGURAN A CONTINUACION TIENEN $b. 64.– EL ENTERO $b. 16.– LA FRACCION

10	11	12	13	14	15	16	17	18	19
10036	11043	12050	13004	14011	15018	16025	17032	18039	19046
10089	11096	12103	13057	14064	15071	16078	17085	18092	19099
10142	11149	12156	13110	14117	15124	16131	17138	18145	19152
10195	11202	12209	13163	14170	15177	16184	17191	18198	19205
10248	11255	12262	13216	14223	15230	16237	17244	18251	19258
10301	11308	12315	13269	14276	15283	16290	17297	18304	19311
10354	11361	12368	13322	14329	15336	16343	—.—	18357	19364
10407	11414	12421	13375	14382	15389	16396	17403	18410	19417
10460	11467	12474	13428	14435	15442	16449	17456	18463	19470
10513	11520	12527	13481	14488	15495	16502	17509	18516	19523
10566	11573	12580	13534	14541	15548	16555	17562	18569	19576
10619	11626	12633	13587	14594	15601	16608	17615	18622	19629
10672	11679	12686	13640	14647	15654	16661	17668	18675	19682
10725	11732	12739	13693	14700	15707	16714	17721	18728	19735
10778	11785	12792	13746	14753	15760	16767	17774	18781	19788
10831	11838	12845	13799	14806	15813	16820	17827	18834	19841
10884	11891	12898	13852	14859	15866	16873	17880	18887	19894
10937	11944	12951	13905	14912	15919	16926	17933	18940	19947
10990	11997	—.—	13958	14965	15972	16979	17986	18993	—.—

20	21	22	23	24	25	26	27	28	29
20000	21007	22014	23021	24028	25035	26042	27049	28003	29010
20053	21060	22067	23074	24081	25088	26095	27102	28056	29063
20106	21113	22120	23127	24134	25141	26148	27155	28109	29116
20159	21166	22173	23180	24187	25194	26201	27208	28162	29169
20212	21219	22226	23233	24240	25247	26254	27261	28215	29222
20265	21272	22279	23286	24293	25300	26307	27314	28268	29275
20318	21325	22332	23339	24346	25353	26360	27367	28321	29328
20371	21378	22385	23392	24399	25406	26413	27420	28374	29381
20424	21431	22438	23445	24452	25459	26466	27473	28427	29434
20477	21484	22491	23498	24505	25512	26519	27526	28480	29487
20530	21537	22544	23551	24558	25565	26572	27579	28533	29540
20583	21590	22597	23604	24611	25618	26625	27632	28586	29593
20636	21643	22650	23657	24664	25671	26678	27685	28639	29646
20689	21696	22703	23710	24717	25724	26731	27738	28692	29699
20742	21749	22756	23763	24770	25777	26784	27791	28745	29752
20795	21802	22809	23816	24823	25830	26837	27844	28798	29805
20848	21855	22862	23869	24876	25883	26890	27897	28851	29858
20901	21908	22915	23922	24929	25936	26943	27950	28904	29911
20954	21961	22968	23975	24982	25989	26996	—.—	28957	29964

30	31	32	33	34	35	36	37	38	39
30017	31024	32031	33038	34045	35052	36006	37013	38020	[illegible]
30070	31077	32084	33091	34098	35105	36059	37066	38073	[illegible]
30123	31130	32137	33144	34151	35158	36112	37119	38126	[illegible]
30176	31183	32190	33197	34204	35211	36165	37172	38179	[illegible]
30229	31236	32243	33250	34257	35264	36218	37225	38232	[illegible]
30282	31289	32296	33303	34310	35317	36271	37278	38285	[illegible]
30335	31342	32349	33356	34363	35370	36324	37331	38338	[illegible]
30388	31395	32402	33409	34416	35423	36377	37384	38391	[illegible]
30441	31448	32455	33462	34469	35476	36430	37437	38444	[illegible]
30494	31501	32508	33515	34522	35529	36483	37490	38497	[illegible]
30547	31554	32561	33568	34575	35582	36536	37543	38550	[illegible]
30600	31607	32614	33621	34628	35635	36589	37596	38603	[illegible]
30653	31660	32667	33674	34681	35688	36642	37649	38656	[illegible]
30706	31713	32720	33727	34734	35741	36695	37702	38709	[illegible]
30759	31766	32773	33780	34787	35794	36748	37755	38762	[illegible]
30812	31819	32826	33833	34840	35847	36801	37808	38815	[illegible]
30865	31872	32879	33886	34893	35900	36854	37861	38868	[illegible]
30918	31925	32932	33939	34946	35953	36907	37914	38921	[illegible]
30971	31978	32985	33992	34999	—.—	36960	37967	38974	[illegible]

DISTRIBUCION GRATUITA — EXTRACTO OFICIAL — PROHIBIDA S[U] VENTA

LOS PREMIOS DE ESTE SORTEO PRESCRIBEN EL 11 DE AGOSTO DE 1978

Dr. Ricardo Castañón, FISCAL DE GOBIERNO — Vº Bº Sr. Agustín Melgarejo Z., INTERVENTOR MIN. FINANZAS — Dr. MAURO CUELLAR C., DIRECTOR EJECUTIVO — Dr. JAIME ARANIBAR C., SUB-DIRECTOR DE SORTEO

Doy fe Dr. Julio Alarcón, NOTARIO DE GOBIERNO — Sr. ALFONSO REYES G., SUPERVISOR DE SORTEO — Lic. HUGO RIVAS C., JEFE DE SORTEO

PROXIMO SORTEO 27 DE MAYO DE 1978 Con $b. 1.600.000.- PREMIO MAYO[R]

PRESENCIA

Director: Huáscar Cajías K.
Co-Director Gerente: Armando Mariaca V.
Jefe de Redacción: Mario Maldonado V.

Relaciones entre Chile y Bolivia

Después de la ruptura de relaciones con Chile, la actitud del vecino país acerca del nuestro es igual a la anterior: una mezcla de amenazas y sonrisas, de declaraciones amistosas y de las opuestas. El ya célebre abrazo de Charaña no ha cambiado en nada la posición del actual régimen chileno; cualesquiera esperanzas que se hubiesen tenido, se han mostrado infundadas.

Podemos hacer un breve recuento de lo ocurrido en los últimos meses.

Producida la ruptura de relaciones, ante lo inútiles que éstas eran para resolver nuestro principal problema, hubo manifestaciones de pesar en Chile, como si se sintiera sinceramente que hubiera ocurrido lo que ocurrió.

Poco después, el Canciller de Chile afirmó tajantemente que su país no admitiría presiones de ninguna especie, Hay que analizar esta expresión para darse cuenta de lo que realmente implica. Las presiones internacionales debidas a la justicia de nuestra causa no han de ser cortadas por la declaración chilena; por tanto, la advertencia no podía referirse a ellas. En cuanto a presiones de otro tipo -las ajenas al derecho o a la moral- nadie las ha intentado: por tanto, tampoco podían ser las destinatarias de la declaración. Esta queda simplemente como un nuevo ex abrupto amenazador, un nuevo desplante, similar al ya célebre de Koenig, aunque con otras palabras igualmente inamistosas. Simultáneamente, la prensa oficial dedicaba editoriales despectivos a Bolivia.

A poco el presidente chileno visitó Arica y manifestó, con tono cordial, que ese puerto podría ser sede de proyectos trinacionales de desarrollo. O sea, volvemos, al parecer, a una tentativa de acercamiento amistoso que probablemente no dejó de impresionar a algunas personas ingenuas, desmemoriadas o simplemente interesadas en defender a cualquier costo el régimen vecino.

Pero no pasaron muchos días sin que el nuevo embajador chileno en Perú nos llamara a la realidad. En una declaración oficial ampliamente difundida, afirmó que Bolivia precipitó la consulta de Chile a Perú acerca del corredor que el primero había propuesto ceder a Bolivia; el propósito boliviano habría sido, según el diplomático chileno, nada menos que el de provocar un enfrentamiento entre nuestros dos vecinos; como tal consecuencia no se produjo, siempre según el diplomático mentado, Bolivia se sentía decepcionada. Apenas hay posibilidad de que lo sucedido fuera interpretado de manera tan malévola e insidiosa contra Bolivia. Pero ahí están las palabras y las intenciones, aunque nadie crea en ellas. (Incidentalmente, la interpretación más admitida por muchos en Bolivia y Chile, es que el detentador de nuestro Litoral, quiso simplemente mostrar que la negativa peruana suponía mala voluntad hacia Bolivia con lo cual se provocaría un distanciamiento entre los aliados de ayer; en caso de que la cesión del corredor hubiera sido inevitable, nos colocaba contra legítimas pretensiones peruanas y Chile se aislaba de un vecino cuyo progreso lo tornaba peligroso).

Como se advierte, nada ha cambiado. En este aspecto, el abrazo de Charaña ha sido completamente inútil. No ha creado, ni por un momento, la amistosa comprensión que es imprescindible para llegar a algún acuerdo digno de tal nombre. Vale la pena tenerlo en cuenta ya que a nadie debe llamar la atención el que, en el futuro, se siga con las mismas tácticas: por una parte, declaraciones aparentemente amistosas tanto para salvar la fachada ante la opinión mundial, como, incidentalmente, para adormecer e ilusionar a los ingenuos' por otra, declaraciones amenazantes para evitar que vayamos demasiado lejos o que podamos crear un compromiso firme de parte de Chile.

Las condiciones actuales tendrán que cambiar mucho antes de que podamos tener esperanzas con fundamento, de resolver nuestro problema marítimo.

Algunas preguntas sobre economía a los candidatos presidenciales

POR FRANKLIN ANTEZANA PAZ.

Meditando sobre la si- ción actual del país, está a das luces claro que las cir- nstancias presentes son opicias para que el Presidente gido el 9 de julio adquiera ria imperecedera y deje una borrable impronta en la storia Patria.

Si obra con prudencia y tud al honrarse a sí mismo á la felicidad de los boli- nos y será un ejemplo per- nente para los Estadistas que gan después y para las eraciones futuras.

En efecto, son tantos los tores favorables que al esenten concurren para que os disfrutemos de justicia, li- rtad, trabajo, bienestar, nquilidad, que se diría que el stino los conjuncionó para nernos a prueba a los boli- nos y darnos así la opor- idad, decisiva, de que go- nantes y ciudadanos ac- lizemos, realicemos, nuestra untad, de CREAR, de erarnos, de triunfar y de randecernos.

Pero para que no suframos vas frustraciones, que po- an conducirnos al aplas- iento espiritual y moral de- tivo, acaso a la disolución i onal y a un desastre in- tamente mayor que el que trajo la guerra del Pacífico, 1879 es indispensable no ir un camino equivocado.

Y son caminos equivocados ellos que llevan a contrariar LEYES que la NA- RALEZA- hecha por Dios- ha reso en el corazón del bre.

Ahora bien, la opinión pública-consenso de la mayoría sobre un determinado aspecto o tema de interés general- encarece a los candidatos presidenciales se dignen responder a las siguientes preguntas. Sus respuestas orientarán, por modo decisivo, el criterio de los ciudadanos en acto tan trascendental y democrático como son las elecciones a realizarse el 9 de julio. Lo que los electores necesitan-y buscan- es un faro, una luz, que los ilumine en medio de tantas y tan encontradas tendencias que se expresan como trasunto del interés permanente y verdadero del pueblo.

Los lúcidos e importantísimos planteamientos hechos por el consagrado escritor Don Fernando Diez de Medina, me impulsan, como a ciudadano, a hacer un enfoque puramente económico y esencialmente técnico. Hoy es bien sabido que con sólo modificar el status de la moneda, su condición jurídica con sólo decretar el control de cambios, devaluar la moneda fijándole una nueva paridad con relación al dólar, o simplemente agravando el impuesto sobre las herencias de padres a hijos, es perfectamente factible, -y así ya ha ocurrido en otras partes- TRANSFORMAR, CAMBIAR LA ESTRUCTURA DE UNA SOCIEDAD DE HOMBRES LIBRES, en un conglomerado de individuos esclavisados por el ESTADO o más claramente, por quienes detentan el poder político.

He aquí las preguntas formuladas por quien no es tábano ni factor de urticaria y sólo anhela, desde lo más profundo de su ser, que conciencias ciudadanas, esclarecidas, ilustradas, tomen decisiones conscientes y libres en trance vital para todos:

Pregunta Nº. 1.- ¿Mantendrá Ud. el actual impuesto del 10% sobre sucesiones directas? ¿O lo aumentará? Sus razones en ambos casos.

Pregunta Nº. 2.- Se afirma que los pilares sobre los cuales descansa el desarrollo, o sea el progreso, de nuestra economía, son la Estabilidad del tipo de cambio y la libertad monetaria. ¿Las mantendrá Ud. o introducirá el control de cambios coadyuvado por la devaluación monetaria? ¿Es Ud. partidario de minidevaluaciones como instrumento de progreso económico?

Pregunta Nº. 3.- ¿ Mantendrá Ud. el actual impuesto sobre ingresos, que es del 35% para los ingresos de 50.000.- pesos bolivianos al mes? ¿O lo acentuará Ud., en qué proporción y por qué?

Pregunta Nº. 4.- ¿Mantendrá o modificará el interés mensual que se cobra actualmente por préstamos particulares y que es del 3% mensual?

Pregunta Nº. 5.- ¿Mantendrá Ud. el actual impuesto del 5% sobre venta de inmuebles? ¿O la agravará? ¿Y por qué si proyecta hacerlo?

Esten seguros los señores candidatos de que el Demos todo alabará su actitud democrática al dar respuesta a las anteriores anteriores preguntas.

Siempre el precio del gas

POR EL ING. EDUARDO GABRIEL ARANA

Sea permitido aprovechar el disgusto que ha provocado en un exgerente de YPFB el artículo publicado el 2/IV/78 sobre la "Revisión del Precio del Gas de Exportación a Argentina", para subsanar la omisión de un párrafo del mismo, que involuntariamente fue suprimido por Presencia y que, por expresar aquel un concepto técnico de importancia para la comprensión del tema, es necesario transcribirlo.

El párrafo omitido decía: "Valor calorífico de un petróleo crudo de 41,5º API, adoptado como combustible de comparación, 19.105 BTU/lb. igual a 8.681.403 Kcal/M3". Concepto éste que relacionado con el del valor calorífico del gas que exportamos a la Argentina (9300 Kcal/M3) permitía encontrar el coeficiente de equivalencia térmica entre ambos hidrocarburos para, finalmente, por analogía, conocer el precio real de nuestro gas.

Hay que recordar que en el mencionado artículo no se hace la mínima referencia a persona o asesor alguno que hubiera intervenido en las negociaciones para la venta del gas. Tan sólo se ha pretendido mostrar algunos fundamentos que justifican nuestro derecho inalienable a exigir para el gas que exportemos el precio más ventajoso posible.

Con el título "Negociaciones para la Venta de Gas Natural a Argentina", el mencionado ex-gerente ha publicado un artículo en Presencia del 29/IV/78, en el que luego de hacer resaltar su propia responsabilidad (a la que nadie se ha referido) en las negociaciones de los términos del contrato de venta de gas a la Argentina, trata de restar validez a los fundamentos en que basamos nuestro criterio de que el precio del gas en ese contrato era demasiado bajo y que ahora - pese a los aumentos acordados-, sigue siendo bajo. Con tal fin, expone una serie de argumentaciones, cuyo valor no ha podido respaldar con otra prueba que no sea su propia opinión personal.

Considera incorrecto establecer la equivalencia calórica entre dos elementos esencialmente energéticos, como son el gas natural y el petróleo crudo "por carecer - dice- de todo fundamento técnico-comercial", y agrega que es un "simplismo ingenuo" analogar el precio del gas con el del petróleo. Sugiere que "una correlación térmica tendría que ser con un combustible tipo derivado del petróleo como el fuel-oil" y no con el petróleo crudo, ya que éste "es una valiosa materia prima para la petroquímica y la refinación, pero no un simple combustible" olvidándose de que el gas también es una valiosa materia prima para la petroquímica y en casos preferible al petróleo, como en la obtención de amoniaco para la úrea, y de etano, etileno, propileno y otros, bases de una gran variedad de materiales plásticos

Niega que hubiera habido precios de referencia internacionales y que existiera en 1968 algún mercado mundial para el gas natural, cuando se gestionaba la venta del nuestro a la Argentina. O sea que implícitamente reconoce que no se hizo investigación alguna sobre precios porque estaba seguro de que no había dónde investigar, dando así lugar a que se interprete que los bolivianos fuimos los pioneros en la exportación de gas natural, ya que en otras partes se lo "mantenía yacente o se lo quemaba en los campos petroleros por falta de medios económicos y competitivos de transferencia al mercado. " Criterio extraño, en verdad, el de este profesional ingeniero que ha desempeñado por largos años la Gerencia de Refinerias y Oleoductos en YPFB y que, al participar en las negociaciones para la venta de gas a la Argentina, se supone que debía estar bien informado sobre los precios y demás condiciones para las exportaciones de gas natural, las que evidentemente se producían en otros países desde años atrás a la época que nos referimos.

Para citar sólo algunos casos, se tienen las exportaciones de gas de Holanda a Bélgica, Francia y Alemania por gasoductos desde 1966. La venta de gas natural licuado argelino a Inglaterra y Francia en buques tanques especiales, como el "Methane Princess" y el "Methane Progress", que empezaron a transportar el gas en 1964 El contrato de suministro de gas natural de Irán a Rusia, firmado el 15/IV/66 por 20.000 millones de metros cúbicos anuales durante 15 años y la exportación de gas de la Unión Soviética que se negociaba al mismo tiempo con Italia, Austria y otros países europeos. El transporte oceánico de gas natural licuado de Alaska al Japón en buques-tanque frigoríficos, según contrato firmado en junio de 1967 que cubre un periodo de 15 años, con embarques que suman 50 billones de pies cúbicos por año. La exportación de gas natural libio a España e Italia acordada en 1967 para entregar el año subsiguiente etc.

Como un argumento para justificar el precio bajo que se había negociado para nuestro gas, el articulusta informa que los argentinos habían recibido ofertas de gas de Argelia "a tres y cinco centavos por mil pies cúbicos en boca de pozo", omitiendo referirse al hecho - deliberadamente o no- que Inglaterra en 1967 pagaba por ese mismo gas natural de Argelia, entregado en Carvey Island, el precio de 6,5 peniques por termia, equivalente a 79,25 centavos de dólar por mil pies cúbicos (Pet. Press Service de julio-67) Hay que imaginarse el precio que habrían tenido que pagar los argentinos por el gas de Argelia, puesto en Buenos Aires, si no hubiera mediado la oferta del gas boliviano a precio de ganga.

En el mismo artículo, se incluye una tabla de precios del gas natural en U.S.A., en boca de pozo y en los centros de consumo, por año, donde se registra para 1967 el precio de 52,3 centavos por mil pies cúbicos de gas en los centros de consumo (52,05 centavos para el equivalente de nuestro gas). Precio éste muy útil para propósitos comparativos por referirse a una situación comparable a la nuestra, pues nosotros no vendemos el gas en boca de pozo sino que lo entregamos en la frontera con el país comprador, más de quinientos kilómetros distante. Así queda confirmada la existencia de un mercado mundial para el gas natural en 1967, el que consigna precios sustancialmente superiores al que se acordó para nuestro gas en el convenio de venta a la Argentina en 1968.

Si se utiliza -como se ha sugerido- al fuel. oil, con un valor calorífico de 18.300 BTU/lb. y una densidad de 0.92 para establecer una equivalencia térmica con el gas de 1045 BTU/p3, se encuentra que mil pies cúbicos de este gas equivalen térmicamente a 0.1771 de barril americano de fuel-oil. Por otra parte, el precio promedio del fuel-oil para pañoles del mercado mundial en julio de 1967, era de 2,489 dólares por barril, el que por analogía térmica nos proporciona para el gas el precio de **44.08** centavos por mil pies cúbicos.

Habiendo calculado anteriormente que el precio del gas con relación al precio del petróleo crudo era de **44,84** centavos por mil pies cúbicos, se puede observar que la diferencia entre éste y el precio encontrado más arriba es muy pequeña, no llega a un centavo; por lo que se evidencia que el fundamento "técnico-comercial" para analogar el precio del gas natural con el del petróleo crudo, es correcto.

Resumiendo, ya que está sobradamente comprobado que en 1968, y antes, había un mercado mundial para el gas natural, algunos de los precios vigentes en 1967 para un gas de 1045 BTU/p3, en centavos de dólar por mil pies cúbicos son los que se muestran en la tabla comparativa siguiente:

País de referencia	Precios
Inglaterra:	
Gas del Mar del Norte	60.96
Gas de Argelia	79.25
Holanda:	42.43
Francia: (Gas de Argelia (Precio de privilegio)	43.89
U.S.A. (En centros de consumo	52.05
Bolivia:	
Calculado con el pet.crudo	44.84
Calculado con el fuel-oil	44.08
Venta a la Argentina (1968)	22.50

Nótese que los precios calculados para nuestro gas encajan perfectamente dentro de los niveles de los precios mundiales de esa época y que el precio de venta de nuestro gas a la Argentina apenas representa el 53% del precio más barato del mercado.

Lo inquietante de lo expresado en ese artículo por uno de los negociadores de la venta, es el reconocimiento de que las condiciones del contrato fueron negativas, o lo que es lo mismo, inconvenientes y la insinuación de que se debió aceptar algún tipo de presión argentina para que no se incluya en el contrato una cláusula tan jusa e indispensable en toda transacción comercial a largo plazo, como es la que se refiere a la revisión periódica de los precios. Sin embargo, se firmó el contrato.

Afirmar que "el gas residual de Santa Cruz debía venderse o quemarse" es una figura tan carente de fundamento, que no merece comentario alguno. Sólo diremos que la exportación no ha evitado la quema de gas, pues ahora se quema, probablemente, igual o mayor volumen que antes de aquella. La exportación se basa fundamentalmente en la producción de los yacimientos gasíferos y de condensado de Copa y de Rio Grande, los que no necesitaban ser explotados mientras no hubiera destino para el gas.

Finalmente, diremos, en consecuencia con lo que sostuvimos hace doce años al hacer un análisis sobre la utilización e industrialización de nuestro gas, que la exportación no era el principal destino para este hidrocarburo y que su uso y aprovechamiento plenos dentro del país, tanto en su aspecto energético como en el de materia prima para la petroquimica, habrían reportado beneficios más tangibles y extensos para toda la nación. Hoy, al cabo de todo ese tiempo, estamos exportando 4,5 ó 7 millones de metros cúbicos diarios de gas a la Argentina, y, más o menos pronto lo haremos al Brasil con 8.5 millones de metros cúbicos diarios. Pero aún no hemos empezado a producir los fertilizantes y pesticidas para nuestra agricultura, que es una de las más caras de Sudamérica; no fabricamos los explosivos para nuestra industria minera, la que, probablemente, también es la más cara del mundo: no tenemos fábrica de celulosa ni de papel y no hay perspectivas inmediatas para la instalación de una industria petroquimica de productos básicos y/o finales y, ni siquiera una fábrica de negro de humo. Todo ello en base a nuestro gas natural.

Pero si se dio prioridad a la exportación del gas sobre su industrialización en el país y se decidió venderlo, por lo menos había que venderlo a buen precio.

La enseñanza de contabilidad y de la auditoría en Bolivia

II

Por el Lic. ANGEL CASTRO BOZO

El sistema en que se halla estructurada la educación boliviana es otro de los grandes factores limitativos de nuestra preparación profesional. En la Argentina la carrera de contador se la sigue esencialmente en las escuelas superiores de comercio desde los años equivalentes a nuestra instrucción media, así, a la Escuela Superior de Comercio "Carlos Pellegrini" dependiente de la Universidad de Buenos Aires se ingresa a la edad de 12 años cumplidos y una vez aprobado el 7º. grado, que equivaldría más o menos al 6º. de primaria de la escuela boliviana, se prosigue estudios por 6 años y se opta el título de "Bachiller en Ciencias Comerciales" equivalente al de "Perito Mercantil" que regía hasta la modificación de los planes de estudio de 1969 y que equivale también a nuestro título profesional de "Contador General". De este modo, un contador general, se gradúa a los 18 años de edad, en cambio, en nuestro país para ingresar al Instituto Superior de Comercio "Incos" es necesario haber vencido previamente el bachillerato en humanidades y proseguir 4 años de estudio para obtener el título de "Contador General" lo que equivale a decir que un contador no se gradúa antes de los 23 años de edad. Esta diferencia es de innegable ventaja para los contadores argentinos, puesto que a esta edad están en más posibilidades de proseguir estudios a nivel universitario, como que en la práctica todos los egresados de estos centros de enseñanza técnica media culminan su preparación en las aulas universitarias.

Los planes de estudio bolivianos al parecer son superiores, sin embargo se observa profusión de materias tanto que algunas tienen poco que ver con la profesión del contador como por ejemplo Historia de la Economía, Trigonometría, geografía económica y hasta auditoría que corresponde a otra carrera profesional, por el contrario en la Escuela Superior de Comercio "Carlos Pellegrini" no obstante su carácter mixto de educación profesional y de escuela media se da más énfasis a la preparación profesional.

INCOS - TOTAL POR SEMANA

Dactilografía 3, Redacción y Correspondencia 3, Español 3, Inglés 13, Geografía Económica 2, Comerc. y Document. Merc. 4, Derecho Merc. Civ. Legis. 4, Matemáticas Mercantiles, 3, Matemáticas Financieras 3, Matemáticas Actuariales 2, Algebra Gral. y Trigon. 12, Informática 2, Estadística 4, Contabilidad Básica 6, Contab. Empre. Banc. Coop. 6, Contab. Fabr. Agrop. y Serv. 5, Contab. de costos y Fiscal, 5, Contab. Segur. Minas, Petrol. 4, Auditoría y Análisis Est. Fin. 4, Teoría Económica 6, Finanzas Gnrls y Nls. 4, Pract. Aduan. Polit. Comerc. 4, Administración 3, Prácticas Contables 4, Psicología y Etica Profes. 4, Historia de la Economía 3 Total 136

ESCUELA SUPERIOR DE COMERCIO "CARLOS PELLEGRINI" TOTAL POR SEMANA

Castellano 19, Geografía 11, Historia 18, Matemática 25, Biología 8, Física 6, Química 5, Francés 9, Inglés 14, Lógica y Filosofía 5, Psicología 2, Contabilidad 23, Derecho 11, Economía Política 4, Finanzas 2, Estadísticas 3, Org. del Com. y Empresa 2, Educación Física 18, Caligrafía, 4, Estenografía 2, Práctica Contable 9, Metod. de la Investigación 2, Computación 4, Práctica de Laboratorio 2 Total 170.

En este sentido, la enseñanza de la contabilidad es permanente a lo largo de los 6 años de estudio con 3 horas semanales el primer año y 4 horas del segundo al sexto año mientras que en nuestro Instituto la enseñanza de la contabilidad se agrupa en el 1er. y 3er. años sin ninguna hora en el 2do. curso! La práctica contable es más intensa en el sistema argentino puesto que a partir del 4º. año se hacen 3 horas por semana en tanto que en el "Incos" se hace práctica contable solo en el 3er. curso con 4 horas semanales, en total, en la escuela argentina se estudia 32 horas semanales de contabilidad de las cuales 23 son clases teóricas y 9 prácticas, en tanto que en el país se pasa contabilidad 30 horas por semana de las que 26 son teóricas y solamente 4 prácticas, excluyendo naturalmente auditoría. Es interesante observar que en la escuela argentina la preparación matemática es superior aún a la de contabilidad y que el plan incluye una materia de metodología de la investigación, aparte de que en total se pasan más horas de clases.

Es importante observar que el grado de especialización en la enseñanza que imparte la Escuela Superior de Comercio de la Argentina se acentúa con el nuevo plan de estudios que entró en vigencia a partir del año lectivo de 1977, pues, los bachilleres en ciencias o comerciales salen con "orientación socio-económica" u "orientación científica" según quieran proseguir sus estudios en las facultades de economía u otras de las universidades.

La profesión de "Contador Público" equivalente a la de "Auditor" en nuestro país, se la obtiene obviamente en las universidades de donde se ingresa con pruebas de selección y con el título de educación secundaria que puede ser de Bachiller en Humanidades, Maestro, Perito Mercantil o Técnico Industrial que se los obtiene en los llamados colegios nacionales, provinciales y privados después de 5 años de estudios; cuando se concurre a un Colegio dependiente de las universidades como el caso de la Escuela Superior de Comercio "Carlos Pellegrini" se puede ingresar a la Universidad sin exámenes de ingreso pero los estudios duran 6 años tal como lo explicamos anteriormente.

La educación media en la Argentina es esencialmente vocacional y orientadora, por ello es que los estudiantes que por ejemplo pretenden proseguir sus estudios en la universidad para lograr una profesión del campo de las ciencias económicas, obtienen el "bachillerato" de Perito Mercantil y así análogamente con las demás profesiones, sin embargo un bachiller en humanidades, por ejemplo, puede también ingresar a la facultad de economía pero para ello debe haber aprobado previamente los exámenes de nivelación en las materias contables que dejó de estudiar en la secundaria.

Hasta el año lectivo de 1976 el título profesional de "Contador Público" se lo obtenía a los 6 años de estudio y después de haberse licenciado previamente de Administrador de Empresas, en realidad, las materias de la contaduría pública no eran más que complementarias a las de administración.

.Y aquí encontramos otra de las causas fundamentales de la deficiencia profesional de los graduados en universidades bolivianas frente a los que provienen de las universidades argentinas, en efecto, mientras allá el "Contador Público" tiene que haber estudiado las materias contables y afines durante 11 ó 12 años desde el primer año de la secundaria y hasta su graduación empezando a la temprana edad de 13 años, en nuestro país el título equivalente de "Auditor" se lo obtiene tras más o menos 5 años de estudios y sin haber tenido ningún conocimiento o preparación previa en las ramas contables sino a la edad de 18 ó 19 años cuando se ingresa a las aulas universitarias.

Para una mayor aproximación a la realidad, es necesario indicar que a partir del año académico de 1977 se repuso en la Argentina el sistema de vencimiento de materias en cuatrimestres, que nos permite establecer algunas comparaciones con el sistema análogo implantado ahora en nuestras universidades. En la universidad argentina en la carrera de "Contador Público" se llevan 33 materias de las cuales solamente 9 son de orden contable incluyendo auditoría y que tienen asignadas en conjunto 54 horas semanales de clases de las que 36 horas se dedican a clases teóricas y 18 a prácticas, en otros términos, el 33% del tiempo dedicado a las ramas contables es insumido en prácticas contables y de auditoria.

(CONTINUARA)

Lecturas bíblicas dominicales
El Espíritu Santo, alma de la Iglesia

Por HERMANN ARTALE, SDB

Si la Iglesia, en cuanto EVANGELIZADORA, es la conciencia crítica de la humanidad debemos, sin más, tener presente que en el día de hoy, aniversario de la Iglesia, es necesario reflexionar algo sobre la función del Espíritu Santo hoy, entre nosotros.

Hoy es el día de Pentecostés, el día en que nace la Iglesia-Evangelizadora, para los católicos y los cristianos en general hoy es el día de la Iglesia, es el 6 de Agosto de la Iglesia.

Creo que todos estamos perfectamente convencidos que la Iglesia es mucho más que una simple estructura, es "infinitamente" más que una institución. Lo "infinitamente" no nos viene a nosotros los cristianos de nosotros mismos sino que es el DON que nos viene de CRISTO, es el ESPIRITU SANTO.

Jesús ha dicho claramente que era necesario que se fuera para podernos enviar al Espíritu que nos enseñaría toda la verdad. Para Jesús era una necesidad urgente la de volver al Padre, porque si El no volvía al Padre no podía enviarnos al Espíritu Santo, el Consolador, el Forjador de la Iglesia; la pasión de Jesús, su preocupación primordial, es la existencia de la "Iglesia-Evangelizadora".

La Iglesia no es una institución, es infinitamente más que ésto, es el Cuerpo de Cristo, es el Pueblo de Dios que está animado, movido, llevado adelante por Dios Espíritu Santo. No hay Iglesia sin presencia activa del Espíritu, no hay cristiano sin la recepción del Espíritu, no hay entonces ni conocimiento ni testimonio de Cristo sin el Espíritu Santo, no hay Evangelización sin el Espíritu Santo.

El problema no consiste en los papelitos que saben a "cadena" y donde se dice: "Gracias Espíritu Santo". Esto podría hasta llegar a ser una blasfemia. No digo que lo sea, digo que podría serlo si este agradecimiento no se transforma en ACTITUD EVANGELIZADORA de parte de cada uno de los cristianos, si no se transforma en COMUNION con y dentro de la Iglesia para llegar a todos los hombres, si no llega a ser una GRATITUD UNIVERSAL por la realización de la presencia activa del Espíritu en nuestra Iglesia, si no se transforma en búsqueda del Espíritu de parte de todos a empezar por los Obispos y terminar con el más sencillo de los bautizados.

Y hay tantos factores que nos hacen sentir y palpar el PENTECOSTES PERMANENTE de la Iglesia en Bolivia.

Cuando hay testimonios que dan su vida por el Evangelio a través de grandes gestos o de pequeñas acciones, cuando hay florecimiento de catequistas y de ministerios laicales y no-laicales, cuando hay movimientos de cristianos que claman por su Eucaristía, por su oración comunional, por su "plegaria-escucha-asimilación" de la Sagrada Escritura, cuando vemos multiplicarse las comunidades eclesiales de base, ¿qué significa todo ésto sino que Dios Espíritu Santo está actuando con nosotros y dentro de nosotros? ¿No será éste nuestro Pentecostés?

Una "Iglesia-conciencia-crítica" es una Iglesia que Evangeliza, es una Iglesia que, a partir de todos sus miembros sin exclusión alguna, es protagonista del tránsito de condiciones de vida menos humanas a condiciones de vida más humana para todo el hombre y para todos los hombres. (P.P.,22)

Dios Espíritu Santo está presente en esta acción de promoción global, integral total porque la unidad no es nivelación sino hacer que Cristo sea todo y en todos. Dios Espíritu Santo no está, según nuestra convicción personal, en ningún movimiento exclusionista, marginador, ni parcial o parcializado.

Por esta razón el Magisterio de la Iglesia en la carta encíclica sobre "La necesidad de anunciar el Evangelio" nos recuerda: "Ninguna definición parcial y fragmentaria refleja la realidad RICA, COMPLEJA, DINAMICA que comporta la Evangelización, si no es con el riesgo de empobrecerla e incluso mutilarla"....

"Ciertamente no es fácil expresar en una síntesis completa, el sentido, el contenido, las formas de evangelización tal como Jesús la concibió y la puso en práctica. Por otra parte, esta síntesis nunca podrá ser concluída" (E.N.17 y 7)

Frente a la complejidad de esta tarea "rica, compleja y dinámica", no estamos abandonados a nosotros mismos porque "no habrá nunca evangelización posible sin la acción del Espíritu Santo", puede decirse que el Espíritu Santo es el agente principal de la Evangelización: El es quien impulsa a cada uno a anunciar el Evangelio y quien, en lo hondo de la conciencia hace comprender y aceptar la Palabra de la Salvación" (E.N.75)

Por esta razón no hay Iglesia Evangelizadora sin el Espíritu Santo y hoy que celebramos Pentecostés, estamos celebrando cabalmente la "venida del Espíritu Santo" pero evidentemente no sólo celebramos un hecho pasado sino un hecho de nuestros días también, un hecho concreto en el que somos sujetos activos en la medida en que nos abrimos sincera y lealmente a la acción de Dios Espíritu Santo.

Hay que agradecerle, hay que alabarle, hay que cantar sus intervenciones en la historia de las naciones, pero fundamente hay que ACTUAR nuestra evangelización hoy en Bolivia en nuestros ambientes concretos; así es como se celebra al Espíritu que, lejos de alejarnos o hacernos olvidar nuestras realidades concretas, nos las hace vivir en profundidad y con compromiso para llevarnos a todos decididamente a la UNIDAD, a la integración, a la interacción" entre nosotros y de nosotros con Dios" (L.G.1) pues sólo esto es ser Iglesia, y éste es el "ser" de la Iglesia que es edificada por Dios Espíritu Santo entre nosotros en el hoy de Bolivia.

Las fantasías del miedo

Por VICTOR ALBA

WASHINGTON, D.C. (ALA).- Películas sobre exorcismos, aventuras extraterrenas, viajeros en las galaxias, Libros, que son los que más se venden, sobre ocultismo y magia. Negocios prósperos probablemente los únicos, en este momento de quienes se dedican a romper barras de hierro con la mirada y a leer el pensamiento a distancia.

Todo lo que antes servía, en los escenarios de variedades, para hacer tolerables las voces acazalladas y las piernas varicosas de las "estrellas" se ha convertido en tema de conversaciones "serias", de lecturas y de espectáculos. La gente paga sin chistar el dinero que regatearía a un concierto, un drama clásico o un libro pasado de moda. Paga con tal de que le proporcionen una escapatoria.

La pornografía disfrzada de erotismo sirve para lo mismo y obtiene igual éxito. Las revistas que más se leen son aquellas que mezclan entrevistas con profesores universitarios y retratos de fugaces estrellas del desnudo piernabierto. La belleza se ha convertido en anatomía y el placer en obsesión.

Diríase que las multitudes de adultos han regresado a la adolescencia, mental y sexual, y que solamente lo que puede ser entendido por los analfabetos indocumentados satisface a los cultos angustiados, por la moda. Esto es así en los Estados Unidos, en España, en Francia, en la Argentina, en todas partes.

Hasta los gurús más transparentes en su voracidad por el dinero consiguen seguidores ciegamente convencidos, fanáticos e irracionales. Nuevas religiones florecen en todas partes.

A la gente le atrae todo cuanto puede hacerle sentir miedo, darle escalofríos, pero sin riesgos reales. Rodeado de secuestros, desempleo, insuficiencia del presupuesto familiar, atentados demenciales, deudas, contaminación, la gente ya no es capáz de indignarse por la realidad ni de asustarse por lo cotidiano. Busca el temblor del miedo en los espectáculos y las lecturas. Se refugia en lo irreal, en la pobre fantasía adocenada de las galaxias y la magia, los exorcismos y las armas supereléctronicas para no mirar cara a cara la verdad.

No se crea que esto es cosa de ignaros. Hasta los más cultos caen en esta trampa de la busca del miedo artificial por temor a la verdad natural. Y los más cultos pierden la capacidad de razonar.

He aquí un ejemplo. Uno entre muchos.

En Caracas vive una psicóloga terapeuta, la doctora Díaz. Tiene una hija, Olaya Díaz Torrealba, que estudia secundaria. Madre e hija, están habituadas a razonar, tienen nociones claras sobre los hechos de la vida, han de saber algo de la realidad...

Pues bien, hacen unos días esa chica explicó a los periodistas que poco después de acostarse había visto entrar por la ventana de su cuarto "una cosa cuadrada como un rayo de luz". Si alguien ha visto o puede siquiera imaginar un rayo de luz cuadrado, merece el Premio Nobel de física. La muchacha, a la que las películas deben haber quitado el miedo a esas cosas fantasmales, trató, dijo, de agarrar el "haz luminoso" pero se le escapó por la misma ventana por la que había entrado. Se asomó y lo vió todo iluminado, como si fuera un incendio. Y, son sus palabras mismas, "un objeto que iba y dejaba una estela de humo; pensé que era un cometa".

Ahí está la posibilidad de ganarse otro premio Nobel. Cometas con estelas de humo...

Ese fenómeno, además de luminoso, era sonoro. Lanzaba bufidos o silbidos. Y la madre de la chica, la psicóloga terapeuta, pensó, escuchando ese sonido, que se trataba del bufido de un gato. Un gato fosforescente, sin duda...

Hasta aquí el relato. Nada asombra ya a nadie, ni siqueira las incongruencias en el empleo del idioma.

Pero la realidad interfiere. En forma de lenguaje técnico. Porque la madre, la psicóloga terapeuta, declaró a los periodistas, que no encontraron nada extraño en todo esto, "que es de temer que la muchacha quede traumatizada por la experiencia vivida, pero, sin embargo considero interesante esta experiencia".

De modo que la hija está hecha un guiñapo, pero aún a este precio es interesante haber visto un OVNI o un fantasma o lo que fuere, y haberlo confundido con un gato.

Algo es algo...(ALA).

NOTICIA DE PERFIL

Vocabulario de la semana

ZENTENO ANAYA, JOAQUIN.- Un ciudadano de lujo que fue Ministro de Relaciones Exteriores y que fue asesinado en París, cuando era Embajador. Se cumplió el segundo aniversario de su muerte y ya nadie pide la investigación de ese crimen. En cambio, la prensa internacional habla todos los días del horrible crimen que terminó con la vida del Sr. Letelier, ex-Ministro de Relaciones de Chile. ¿Sucederá esto porque el uno es boliviano y el otro es chileno o porque Zenteno Anaya era un militar de honor y Letelier un esclarecido comunista?

PAPELETAS, COLOR DE LAS.- Sigue el chenko en la Corte Electoral para asignar colores a los 53 Partidos y Frentes inscritos. Se dice que el "azul Cambridge" sería asignado al Partido del General Bernal, el "beige camel" al Partido Campesino Revolucionario y el "rosado Rilke" al Partido Obrero Revolucionario.

ANTEZANA, ABEL ISIDORO MONSEÑOR.- Uno de los pocos santos que he conocido en mi vida y que fue Arzobispo de La Paz. Hoy habría cumplido 92 años y lo hubiéramos celebrado juntos, él oficiando una Misa y yo meditando en mis pecadillos

STRONGEST, THE.- Viejo club paceño de mucha hinchada. Acaba de contratar a un futbolista argentino de apellido Potente de quien se dice que tiene muchas virtudes y muchos defectos. Ya hablaremos de él después de verlo jugar.

PAZ ESTENSSORO, VICTOR.- Este interesante político boliviano llamado antiguamente "el Jefe" y conocido en la actualidad con el título de "el diestro de Albuquerque" parece que llega al país en esta semana que comienza el lunes. ¿Reunificará a su atomizado Partido. . .? Lea el emocionante capítulo que publicaremos la próxima semana.

PAN, ESCASEZ DEL.- Parece que en la ciudad de La Paz, según dice la prensa, hay escasez de ese productos indispensable ¿Qué será de las marraquetas de las kichitas, de las kaukas, de las allullas, de las sarnitas, de las colizas, de los doblados y de los chamillos. ..? Su aparente desaparición obedece a causas políticas. Dicen que habrá pan en abundancia cuando llegue el Dr. Paz Estenssoro. Palabra de honor. Es muy diestro.

MORO, ALDO.- Murió asesinado por los rojos extremistas, por los comunistas que se ríen del eurocomunismo y de la nueva imagen del comunismo. Lo mataron vilmente y sus partidarios prefirieron su muerte a negociar con las Brigadas Rojas. La política es una porquería también en Roma.

MATRIMONIO POLITICO.- Firmaron una alianza política el Partido Femenino Nacionalista Democrático que dirige Minocha Vásquez de Cagle y el Centro de Estudios Nacionales que dirige Tito Zapata, de la Barra. Es la alianza del Hotel Sheraton con el Hotel Torino. Daremos la crónica respectiva en próximas ediciones, diciendo ahora solamente: Felicitaciones.

PAULOVICH

Libia atenta a intervención de Cuba en Eritrea

GINEBRA, 13, (LR).- Libia comunicó a Cuba que no permanecerá indiferente si fuerzas cubanas intervienen en Eritrea para ayudar a tropas etíopes en una ofensiva que se estima se realizará en breve. Dijo hoy aquí un líder nacionalista eritreo.

Osman Saleh Sabbe, líder del Frente de Liberación Eritrea Fuerzas Populares de Liberación (FLE-FPL), dijo a los periodistas que el Coronel Muammar Gaddafi jefe de estado libio le dio esa seguridad durante una reunión que mantuvo con él en Tripoli

Líder nacionalista negro inició gira por Rhodesia

SALISBURY ,13 (LR) ~ El líder nacionalista negro Obispo Abel Muzorewa, inició hoy una gira con numerosas escalas por el corazón de Rhodesia, en la víspera de una serie de cruciales reuniones para decidir si se retirará o nó del actual gobierno interino multirracial.

Fuentes vinculadas al Obispo señalaron que la cuestión aún no está decidida, a medida que éste se aproximaba a su "crucial decisión".

Su retiro habrá de socavar gravemente, si es que no lo destruye, al "acuerdo interino" que firmó junto con varios otros dirigentes negros con el Primer Ministro Ian Smith hace apenas diez semanas.

Smith dijo ayer en una entrevista con la televisión británica BBC que no pensaba que Muzorewa se retirara, porque ello sería "casi desastroso" tanto para el gobierno interino como para el Consejo Nacional Africano Unido (CNAU) del dirigente.

Mañana por la mañana, el Obispo se reunirá con los 20 miembros del Comité Central del CNAU, y luego con los 70 integrantes del Consejo Ejecutivo Nacional. Sólo entonces, tras haber escuchado las opiniones de todos los niveles de la agrupación, tomará la decisión final sobre su permanencia en el gobierno interino, dijeron asistentes de Muzorewa.

En el núcleo de esta crisis está la destitución de Byron Hove de su cargo de Ministro de Justicia, por parte del Consejo Ejecutivo de ese gobierno, cuyos cuatro miembros constituyen la cumbre de la administración.

Hove, un abogado graduado en Londres, que fuera designado "co-ministro" de justicia por pedido de Muzorewa, fue destituido el 28 de abril por haberse negado a retirar sus observaciones en favor de una mayor igualdad racial en la administración pública y la Policía. El Obispo, que es el más poderoso (en cuanto a respaldo popular) de los tres líderes negros en el consejo, afirma que el despido de Hove fue decidido en su ausencia y sin su aprobación.

El CNAU dijo hace una semana que se retiraría del gobierno a menos que se repusiera en su cargo a Hove, pero el Consejo Ejecutivo se negó el martes a dejar sin efecto la medida.

La de mañana será la tercera reunión dominical de los jefes del CNAU.

"Si hubieramos votado sobre el caso Hove el domingo pasado, decididamente habríamos pronunciado por el retiro", dijo uno de los integrantes del consejo.

Las presiones por el retiro provienen principalmente de los jóvenes y más radicales miembros del partido nacionalista.

Mozambique nacionalizó la industria del carbón

MAPUTO, MOZAMBIQUE, 13 (AFP) - La única sociedad minera de explotación de carbón del país, controlada por el grupo multinacional portugués Entreposto, fue nacionalizada por el gobierno mozambiqueño, anunció hoy aquí un comunicado oficial.

El texto puntualizó que se pagarán indemnización a los antiguos propietarios, "de acuerdo con las modalidades que se fijarán por decreto", pero que estas podrán quedar anuladas en caso de que se produzcan "actos o intentos de sabotaje".

El gobierno mozambiqueño, quien poseía una participación minoritaria en la sociedad minera de Moatize, indicó que esta decisión fue tomada de resultas de accidentes graves que ocasionaron varias decenas de muertos los dos últimos años, en las minas de la sociedad, debido a "la no observación de reglas elementales de seguridad".

Más de cien mineros perecieron el año pasado en una gran catástrofe y nueve técnicos extranjeros -portugueses y belgas- hallaron la muerte en los motines que siguieron.

El comunicado declaró que la compañía -que produce unas 600.000 toneladas de carbón anuales, exportadas principalmente a Alemania del Este, Rumania, Japón y Malawi- actuaba "de modo contrario a los principios contenidos en la constitución" y ponía en entredicho "la realización de los objetivos determinados por el Tercer Congreso del Frente de Liberación de Mozambique (FRELIMO)".

El Ejército chino combate la sequía en norte del país

HONGKONG, 13 (AFP).- El Ejército fue movilizado en China para ayudar a los campesinos a luchar contra la sequía en las provincias de Hopei, Shensi y Shansi, al norte del país, anunció hoy la agencia China Nueva.

En las provincias de Hopei y Shensi, más de 200.000 mandos militares trabajan junto con los campesinos en los campos para salvar las cosechas, precisó la agencia.

Las autoridades locales acudieron a los lugares damnificados para dirigir las operaciones.

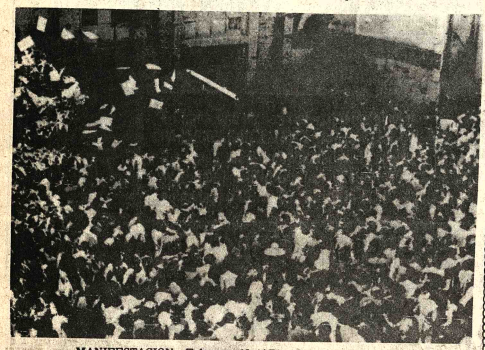

MANIFESTACION.- Teheran, 13 (AP).- Opositores al gobierno de Irán salieron a las calles después de conocer determinaciones de "liberalización" del país, que provocó serios disturbios en la capital (Radiofoto AP).

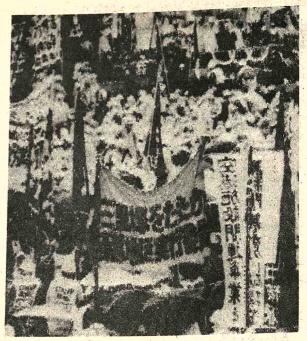

PROTESTA.- Tokio (AP).- Una columna de radicales, con cartelones y cascos en marcha por una calle de Tokio después de una manifestación de protesta contra la inauguración del aeropuerto internacional de Tokio (Radiofoto AP)

Severa advertencia de Etiopía ante provocaciones de Somalia

ADDIS ABEBA, 13 (AFP).- Etiopía advirtió "por última vez" a Somalia con extender la guerra más allá de sus fronteras si continúan las "provocaciones" de ese país, reveló hoy aquí el diario oficial Addis Zemen.

El Presidente Etíope, Mengistu Haile Mariam, declaró por su parte el viernes en Jijiga, ciudad estratégica del Ogaden y bajo control etíope desde el 5 de marzo último, que "en estos momentos soldados etíopes son víctimas de las minas colocadas por fuerzas somalíes".

"Los dirigentes somalíes no reconocieron aún las fronteras etíopes y no renunciaron a sus reivindicaciones territoriales en Etiopía, Kenia y Jibouti", añadió Mengistu.

"Podríamos -dijo- estar obligados a estudiar la fuente del problema si los somalíes continúan con sus provocaciones y sus destrucciones".

Según el Teniente Coronel Mengistu, a pesar de que el Presidente Somalí, Mohamed Siad Barre anunció hace tres meses la retirada de sus fuerzas en Ogaden, "Somalia no dejó un solo momento de inmiscuirse, militar y políticamente, en los asuntos internos etíopes".

"Su aviación viola contidianamente el espacio aéreo etíope, y proporciona armamento y entrenamiento a los rebeldes", subrayó Mengistu.

Régimen afganistano calificó de calu el que se le tilde como país comun

KABUL, AFGANISTAN, 13 (AP). Una de las pocas cosas que el hermético régimen que asumió el poder en Afganistán el 27 de abril, en un sangriento golpe de estado, no ha sido remiso a manifestar con claridad es su enérgico resentimiento a que se le tilde de "comunista"

"La maliciosa y calumniosa propaganda de los reaccionarios y colonialistas, así como su distorsión de los hechos, no es una práctica nueva", denunció un diario del gobierno despaís que las fuerzas rebeldes derrocaron al Presidente Mohammad Daoud.

"Lo más ridículo es que tilden a los revolucionarios nacionalistas y democráticos de Afganistán de comunistas", dijo Times" en un caústico editorial

El calificativo de marxista fuentes afganas y extranjeras madas, podría resultar fatal para Khaleq (Popular) democrático en en este país aferrado a las tradicion fanatismo musulmán está siempr tierra. Casi todos los afganos son d musulmana.

Para poder tener éxito en el pais revolucionario encabezado por Khaleq deberá ocultar su ideologia igual que la mayoría de las mujer siguen cubriéndose el rostro con vel

A LA INDUSTRIA MINERA

Avisamos a nuestros clientes tener en stock para venta inmediata

XANTATO ISOPROPILICO DE SODIO (Tipo Z-11)
XANTATO AMILICO DE POTASIO (Tipo Z-5)
SACOS METALEROS DE POLIETILENO, DOBLE FORRO, DOBLE COSIDO, EN "L", 30" x 20"

SOCIEDAD MINERA COMERCIAL LIMITADA (SOMCO LTDA).
Calle Rosendo Gutiérrez Nº 481
(Sopocachi)
Telfs: 61711-27271
Casilla Nº 4825- La Paz

CAMARA BOLIVIANA DE LA CONSTRUCCION BUSINESS COMPANY LTD.

Se complacen en invitar a todas las em presas constructoras al:

SEMINARIO SOBRE "CONTROL DE OBRAS

el mismo que contendrá el siguiente Temario:

1. Estructura Funcional de una Empres Constructora
2. El sistema de Información-Introducció
3. El Sistema de Información-Subsistem Mano de Obra
4. El Sistema de Información-Subsistem Materiales
5. El Sistema de Información-Subsistem Equipos
6. El Sistema de Información-Subsistem Otros Insumos
7. El Sistema de Información-Subsistem Costos
8. Computación Electrónica-Introducci Ventajas.

Fecha: del 22 al 31 de mayo
Horario: Hs. 18.30 a 20.30.
Destinado a: Gerentes, Funcionari Técnicos y Administrativos de Empres Constructoras afiliadas a la Cámara Bolivia de la Construcción.
Inscripción, Edificio Cosmos 8º piso Of. Teléfono 41914.
Mayores Referencias: Secretaría de Cámara Boliviana de la Construcción, Edific Conavi 6º piso Of. 602 Teléfonos 29871 - 6130 28893
Número de Plazas: Treinta.
Coordinador del Seminario: Lic. Jor Arias.

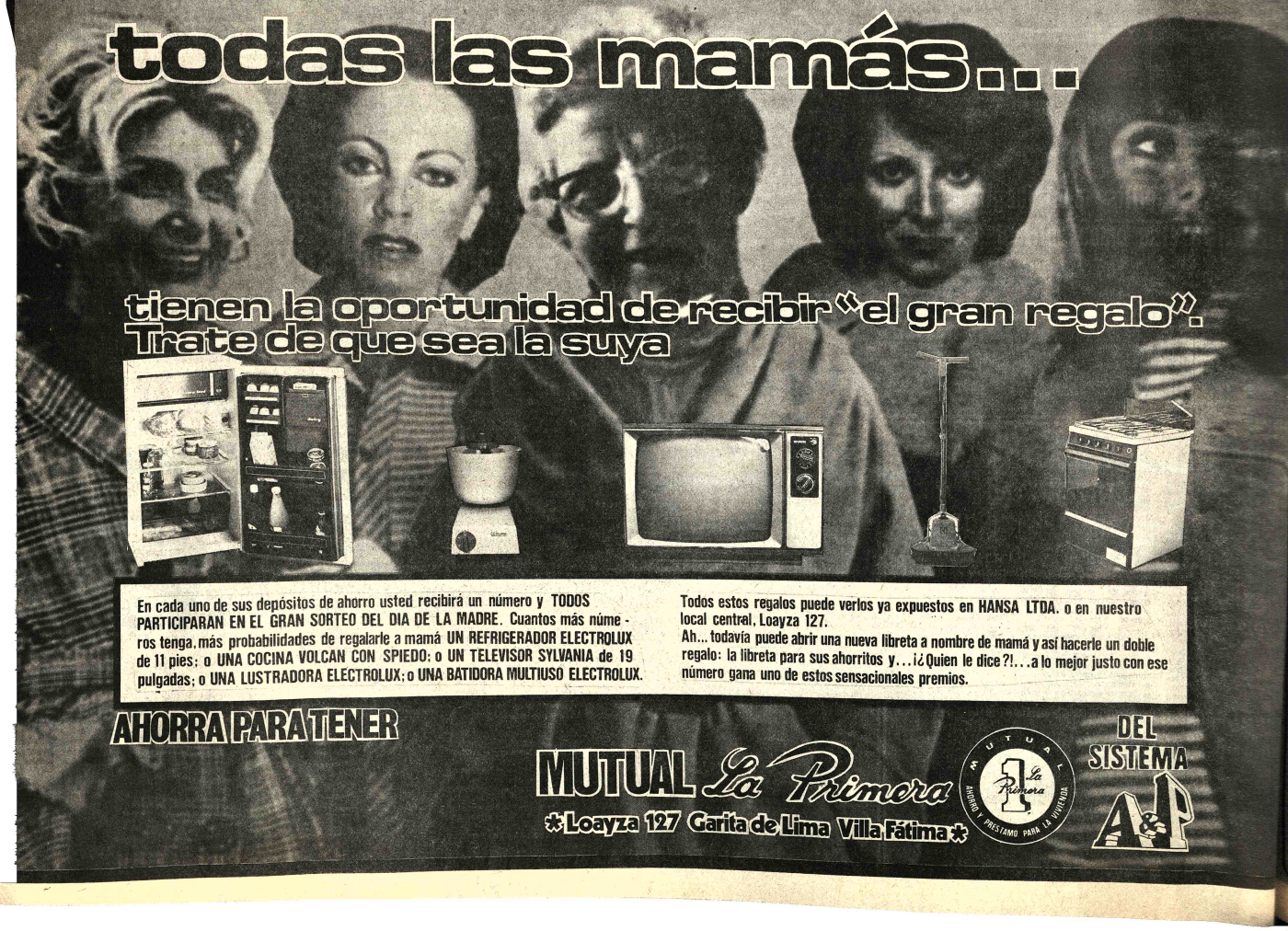

Junta militar chilena autorizó retorno del fundador del PDC

SANTIAGO, CHILE 13 (LR).- La junta militar autorizó el regreso al país del ex vicepresidente de la nación y fundador del Partido Demócrata Cristiano chileno, Bernardo Leighton Guzmán, quien vive actualmente exiliado en Italia.

El régimen castrense aceptó la petición de Lei ghton de volver al país "atendiendo el espíritu de conciliación" que inspira la ley de amnistía promulgada recientemente por el gobierno. Leighton es un destacado político de vasta trayectoria. Ocupó cargos parlamentarios durante varios períodos, fue ministro de estado y vicepresidente de la nación en el gobierno del ex Presidente Eduardo Frei.

El líder de la Democracia Cristiana abandonó voluntariamente el país, viajando a Italia en diciembre de 1973, tres meses después que asumiera el poder la junta militar que derrocó al régimen marxista de Salvador Allende.

En Roma, donde actualmente reside, fue víctima de un atentado terrorista en el que junto con su esposa quedaron gravemente heridos.

Leighton estuvo hasta ayer bajo sanción de no poder regresar al país. Se lo prohibía un decreto oficial basado en su participación en campañas políticas contra el actual régimen.

La prohibición subsiste para otros líderes del Partido Demócrata Cristiano, el ex Senador Renán Fuentealba, el ex Diputado Claudio Huepe, ambos expulsados del país por infringir disposiciones sobre el receso político decretado por la junta militar.

En las últimas horas de ayer, la Cancillería dio a conocer una lista de 257 personas que han solicitado su reingreso a Chile a contar desde el 22 de septiembre de 1973 y hasta el mes de abril pasado.

Funcionarios de esa secretaría de Estado dijeron que 103 peticiones fueron aceptadas, 94 denegadas y las restantes están en trámite.

Un semanario de esta capital calculó en 20 mil -incluyendo familiares- el número de chilenos que viven exiliados en el extranjero o en el primer año de abril en la capital uruguaya.

Cancillería otorgó más de ocho mil salvoconductos a asilados y sus familiares para que abandonaran el país.

A raíz de la ley de amnistía dictada recientemente, el Ministerio del Interior "para no mover a equívoco o confusión" manifestó su decisión de no permitir que reingresen a Chile personas comprometidas en la campaña internacional contra el país, tampoco podrá hacerlo ningún activista del marxismo internacional, dijeron las autoridades.

Este sería el caso de Hortensia Bussi, viuda del ex Presidente Salvador Allende; Luis Corvalán Lepe, Secretario del Partido Comunista; Carlos Altamirano, Secretario General del Partido Socialista y otros.

Ayer, además de anunciar la autorización para el retorno del líder demócrata-cristiano, Leighton, el gobierno fijó en un comunicado oficial que ha negado una petición similar presentada por el ex Senador socialista Aniceto Rodríguez Arnas, exiliado en Venezuela.

Argumentó el gobierno que el rechazo estuvo basado en el afán de superar toda división.

Rodríguez -dijeron- no cumplió los compromisos contraídos al abandonar el país. Ha participado en campañas contra Chile y su acción en el extranjero lo señala como un elemento disociador que alteraría la seguridad y el orden que con tanto esfuerzo ha sido posible reconquistar para toda la nación".

La seguridad y el orden que menciona el gobierno representan actualmente factores muy importantes para la gran mayoría de los chilenos, según ejecutivos de la empresa Gallup Chile.

Argentina y el Uruguay tratarán asunto bilateral

MONTEVIDEO, 13 (AFP) - Los cancilleres de Uruguay y de Argentina se reunirán a fin de mes para tratar asuntos bilaterales y una eventual posición común en la asamblea de la Organización de Estados Americanos (OEA), se informó hoy aquí.

La OEA deliberará en junio próximo en Washington luego de reunirse a hacerlo en Montevideo este mes.

Los ministros Alejandro Rovira y Vicealmirante Oscar Montes se encontrarán en la ciudad uruguaya de Paysandú, a 9 Km. al noroeste de Montevideo, en la inauguración de la sede de la comisión administradora del río Uruguay, limítrofe entre ambos países.

La fecha del diálogo no fue precisada y sólo se anunció que será "dentro de dos semanas".

Rovira y Montes se han entrevistado últimamente casi una vez por mes, la última el 25 de abril en la capital uruguaya.

BAILES TRADICIONALES.- Bogotá.- Las elecciones que deben cumplirse en Colombia han motivado una serie de actuaciones folclóricas en las cuales se hace proselitismo por los candidatos que intervendrán en los comicios. Colombia, en medio de danzas y violencia, espera el cambio de régimen.

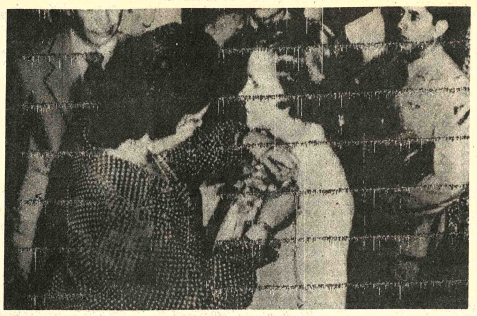

OBSEQUIO.- Guatemala, 13 (AP).- La esposa de Jimmy Carter, Rosalynn, recibe un ramo de flores de la esposa del presidente guatemalteco, Helen Laugerud, en esta ciudad. (Radiofoto AP)

Turistas norteamericanos visitan las costas de Cuba

LA HABANA, 13 (REUTER).- Unos 250 norteamericanos en yates y lanchas a motor navegan hoy por las azules aguas de los estrechos de Florida iniciando un tipo de turismo no visto en Cuba durante casi 20 años.

Alrededor de 53 embarcaciones pequeñas y medianas provenientes de diferentes partes de Estados Unidos cruzan las 90 millas que separan los cayos de Florida del principal balneario cubano de Varadero, al este de La Habana.

Los viajeros renovarán un medio de transporte tradicional por el cual los norteamericanos solían venir de vacaciones a esta isla.

Las vis tas habían sido prohibidas por Washington en 1969 cuando Cuba viró hacia el comunismo, pero esa restricción fue levantada el año pasado por el actual presidente Jimmy Carter como consecuencia del mejoramiento de las relaciones entre ambos países.

Las familias norteamericanas que llegan hoy pasarán una semana recorriendo La Habana y otras partes de Cuba, antes de regresar a su país.

La visita fue organizada por un grupo de clubes de navegación norteamericanos juntamente con la organización estatal cubana de Turismo, Cubatur.

Cuba que intenta aumentar el flujo turístico, espera que esto sea el comienzo de una serie de viajes similares, dijeron funcionarios.

Austeridad económica en FF.AA. del Perú

LIMA, 13 (AFP).- Las fuerzas armadas y policiales del Perú se someterán a medidas de austeridad económica, dispuso un decreto publicado hoy en el diario oficial

La medida dejó en suspenso la adquisición de automóviles para el servicio de dichas instituciones que, además, verán disminuidas en 20 por ciento la asignación gratuita de carburante para sus vehículos.

También deberán adoptar previsiones para reducir el número de agregados, adjuntos y auxiliares a las representaciones diplomáticas en el extranjero.

Además, limitarán al mínimo indispensable las plazas para personal en misión de estudios en el exterior, y reducirán los viajes dentro y fuera del país, para sus comisiones de servicio, estudio y cambio de colocación.

Sin embargo una sombra pende sobre la visita. Los turistas fueron instruidos para que restringieran en su país la información detallada sobre sus planes, fijaron fuentes locales por temor a ser objeto de ataques por parte de exiliados cubanos en Estados Unidos.

Las embarcaciones, entre las que hay lanchas a motor y yates, partieron en las primeras horas de hoy en varios grupos. Gran parte del día será insumida en la travesía.

La guardia costera norteamericana mantendrá una discreta vigilancia durante parte del trayecto, pero cuando se aproximen a Cuba, esa función será desempeñada por su similar cubana. Ambos servicios de giardacostas firmaron un convenio de cooperación este año.

En Varadero, a unos 200 kilómetros de La Habana, los visitantes hallarán una larga extensión de arenas blancas salpicada de bloques de hoteles en la costa. La vista se ha vuelto familiar a los ojos de los norteamericanos en los últimos meses a medida que los turistas regresan aquí como consecuencia del levantamiento del embargo.

La pequeña bahía de Varadero ha sido remodelada para recibir a las embarcaciones.

Perú:

Nuevos ministros serán incluídos a partir de mañana en el gabinete

LIMA, 13 (LR).- Tres nuevos ministros, incluyendo dos civiles, se incorporarán el lunes al gobierno militar tras un sorpresivo reajuste de gabinete.

El Presidente Francisco Morales Bermúdez designó a dos civiles como titulares de los ministerios claves de Economía e Industria, en un intento por salir al paso de una economía en bancarrota.

También aceptó la renuncia de su Ministro del Interior, el General Luis Cisneros Vizquerra, largamente exigida por las organizaciones sindicales a causa de su línea dura.

Javier Silve Ruete, un ex ministro de agricultura en el último Gobierno constitucional del Perú hace 10 años, prestará juramento como Ministro de Economía y Finanzas, según se confirmó oficialmente anoche.

En un breve comunicado, el gobierno dijo que reemplazará al General Alcibiades Saenz Barsallo, quien viajó anoche a Washington para reanudar conversaciones con el Fondo Monetario Internacional (FMI). El Perú precisa urgentes préstamos para poder saldar una deuda externa estimada en 4.500 millones de dólares.

Gabriel Lanatta, un destacado industrial, ha sido nombrado Ministro de Industria, Comercio e Integración, en reemplazo del General Gastón Ibáñez O'Brien.

El General Cisneros será sustituido por el General Fernando Velir Sabattini, ex titular del aparato de inteligencia del Ejército.

Cisneros un General autoritario que manejó su cartera con mano de hierro durante dos años y medio, se ha convertido en el blanco predilecto de las izquierdas.

Los sindicatos y los partidos políticos le acusan de ser el principal artífice de los despedidos masivos efectuados el año pasado tras una huelga general.

El reajuste del gobierno de Morales Bermúdez ha sido visto aquí como una cuidadosa acción equilibradora destinada a satisfacer al empresariado y a la comunidad bancaria internacional, amén de pacificar los ánimos de las izquierdas.

En opinión de fuentes políticas era dable esperar más designaciones de civiles para ocupar ministerios "técnicos" claves, en momentos en que el Perú se apresta a retomar la senda democrática.

Las elecciones para una asamblea constituyente, proyectadas para el 4 de junio, deberían allanar el camino para unas elecciones generales y presidenciales de aquí a dos años.

Los cambios ocurrieron 24 horas después que el canciller José de la Puente Cadbill, hasta ahora el único civil entre los 15 miembros del gabinete, retornó de Washington donde mantuvo diálogos vitales con funcionarios del gobierno estadounidense, el Banco Mundial y el FMI.

Ministro cubano se refirió a la educación en su país

MADRID, 13 (AFP).- El ministro cubano de educación, José Ramón Fernández dialoga sobre los logros de la revolución cubana en materia de educación, en una entrevista publicada hoy sábado en el diario liberal El País.

Fernández declaró que "siqueremos universalizar el estudio, tenemos que universalizar el trabajo" y que "la sociedad tendrá que buscar algo más elevado que determinados bienes materiales, supuestamente necesarios, que proporcionen verdadera satisfacción al hombre.

Señala Fernández que "la campaña de alfabetización de 1961 en Cuba fue un hecho revolucionario y una experiencia inolvidable". A continuación se extiende sobre la organización de la educación y señala que "en Cuba, todos los estudios son absolutamente gratuitos" y que "la concepción pedagógica cubana es la combinación del estudio y del trabajo".

Por último, el ministro resalta las dificultades que tiene que afrontar la organización de la educación en Cuba debido a la gran expansión de la misma. Y así señala que "en 1958 había unos 800.000 alumnos en todo el sistema educacional de Cuba y hoy hay tres millones y medio, de los que 600 000 son adultos y 2.900.000 forman la matrícula de la enseñanza primaria, media y superior, lo que demuestra que hemos multiplicado la matrícula total en Cuba de una manera increible".

COLEGIO DEPARTAMENTAL DE ARQUITECTOS DE LA PAZ

ARQUITECTOS

Se comunica a los Arquitectos, que el Foro Análisis Plan de Desarrollo Urbano - La Paz, se realizará los días 18 al 21 de Mayo, en el local de la Asociación de periodistas, en la calle Comercio 1048. Las inscripciones se hallan abiertas en la Sede del Colegio Edif. Avenida 5to. piso.

CORPORACION BOLIVIANA DE FOMENTO

Ingenio Azucarero "Guabirá"

Licitación Pública Nº 7/78

La Corporación Boliviana de Fomento, invita a las firmas comerciales legalmente establecidas en el país, a presentar sus propuestas para la ADQUISICION DE UN CAMION TIPO VOLQUETA CON TOLVA HIDRAULICA con destino al Ingenio Azucarero de "Guabirá".

El Pliego de Especificaciones y Condiciones Generales puede ser recabado a partir de la fecha, en la Sección Caja de la Oficina Central de C.B.F. Edif. "La Urbana". Av. Camacho Nº. 1485, Segundo Piso, previa cancelación de $b. 100.- el ejemplar.

Las propuestas deberán presentarse con todos los requisitos y formalidades de ley hasta el día lunes 29 de mayo de 1978 a horas 14.30 en la Asesoría Legal de la Entidad.

La Paz, mayo de 1978

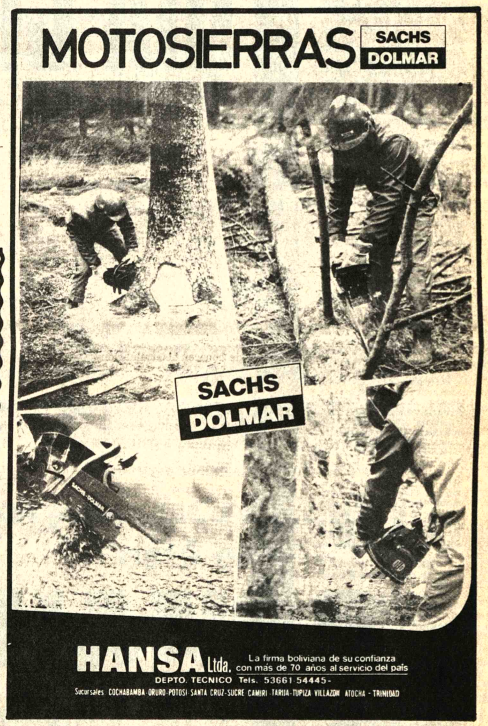

TOME ESTA CHEQUERA

Y CUENTE CON EL MEJOR SERVICIO BANCARIO

BANCO NACIONAL DE BOLIVIA

LA PAZ – SUCRE – TRINIDAD – COCHABAMBA – SANTA CRUZ – ORURO – TARIJA – BERMEJO – POTOSI

Cía. Boliviana de Publicidad

Sequía de grandes proporciones azota próspero sector de Brasil

RIO DE JANEIRO 13 (RL).- La peor sequía de que tenga memoria el país ha azotado al próspero sector centro sur del Brasil donde se produce la mayor parte de los alimentos.

Los agricultores dicen no haber visto nada semejante en 35 años. El flagelo está siendo combatido por todos los medios imaginables, desde bailes rituales indígenas, para pedir la lluvia y rogativas y procesiones religiosas, hasta un drástico racionamiento de agua. A comienzos de la semana próxima, dijo el Ministro de Minas y Energía, Shigeaki Ueki, quizás sea necesario introducir el racionamiento de electricidad.

Los estados de Paraná, Santa Catalina, Río Grande do Sul y parte de San Pablo, no han visto caer una sola gota de lluvia desde mediados de diciembre y las pérdidas en las cosechas fueron calculadas hoy por el Ministro de Agricultura Alysson Paulinelli en cerca de 2.300 millones de dólares.

Las imponentes cataratas de Iguazú, más de tres kilómetros de caídas de agua en el curso del Río Paraná, que casi empequeñecen a las cataratas del Niagara, se han reducido a simples cascadas de agua. Los ríos más pequeños están resecos y los grandes tienen reducido su caudal a un tercio de lo normal, dijeron las autoridades locales.

Si no llegara a llover antes de fin de este mes, la situación alcanzará ribetes calamitosos, ya que en junio comienza la habitual temporada seca.

Los supersticiosos dicen que la sequía constituye un castigo divino, en represalia por la legalización del divorcio en el Brasil y el aborto en los Estados Unidos amen del terrorismo incontrolado en Italia.

Los indígenas de Mato Grosso fueron reclutados para que efectúen su danza ritual en Paraná, pero sin ningún resultado. El Gobernador de Paraná, Jayme Canet Khiko, dijo que si ello sirviera para algo, él mismo ejecutaría la danza de la lluvia.

Miles de personas marcharon en peregrinación a la gruta de la Virgen María situada cerca de Caxias do Sul, en Río Grande, para implorar un milagro: lluvia. Ciertamente llovió una noche en Caxias do Sul durante unas pocas horas y las personas que estaban bailando en una fiesta abandonaron el salón de baile para contornearse al ritmo de la samba en plena calle.

El Secretario de Agricultura de Paraná dijo que se está estudiando el tratamiento químico de las nubes para provocar artificialmente la lluvia.

Los sembrados de soya, arroz, maíz, porotos negros y trigo, que el estado cosecha cerca del 80 por ciento de la producción de todo el país han quedado prácticamente diezmados por la sequía.

Brasil se verá en la necesidad de importar carne bovina, leche, maíz y porotos. Cebollas ya se están importando y las importaciones de trigo será necesario aumentarlas. El Ministro de Finanzas Mario Simmnsen calculó el déficit en la balanza comercial en 1.500 millones de dólares tomando en cuenta las pérdidas en las exportaciones y los costos de las importaciones.

El racionamiento de agua será necesario duplicarlo en muchas ciudades según manifestaron las autoridades locales. En muchas de ellas el suministro del vital fluido se cumple por períodos de 22 horas seguidos de otros similares de corte.

Quizás sea necesario prolongar este último a 38 horas, dijeron.

El nivel de las aguas en las represas que generan casi todo el potencial hidroeléctrico consumido en la región, está peligrosamente bajo. San Pablo está suministrando ya energía a Paraná pero la situación en Río Grande do Sul es extremadamente precaria manifestó el Ministro de Energía y Minas.

El racionamiento de energía eléctrica sería limitado al alumbrado público, tiendas y casas de familia, aunque se hará lo indecible por mantener lo más normal posible el suministro de fuerza motriz para la industria, dijo el ministro.

En muchas localidades el racionamiento eléctrico está ya en vigor y el agua es distribuida mediante camiones cisternas que venden el precioso líquido casa por casa.

El fracaso de las cosechas ha provocado un gigantesco problema de desempleo para miles de operarios rurales migrantes. Cientos de familias están abandonando ya el campo en dirección a las ciudades y centros poblados. Los diarios informaron sobre algunos casos de pillaje de tiendas.

El Consejo Económico Nacional, en una reunión mantenida el jueves en Brasilia, instruyó a las autoridades estaduales para que abran "frentes de trabajo" destinados a proveer empleo a los migrantes. Entre las obras previstas estaría la construcción de caminos secundarios, perforación de pozos y otros proyectos para beneficio de las comunidades locales. Ha sido autorizado un crédito especial de 8.000 millones de cruceiros, (cerca de 500 millones de dólares) para ayudar a los agricultores a fin de que puedan superar la situación. El Consejo Económico votó en favor de la aplicación inmediata de estos créditos, comenzando por los agricultores de menores recursos.

El gobierno abriga la esperanza de poder superar algunas de las pérdidas ocasionadas por la baja en las exportaciones de productos agrícolas incrementando las de los productos manufacturados. Esta es una de las razones por las cuales las industrias radicadas en la zona de sequía que producen la mayor parte de las manufacturas del Brasil, tienen asegurado un suministro normal de energía eléctrica, en tanto se pueda.

Sea CHOFER PROFESIONAL
Aprenda a conducir en MODERNOS Camiones y automóviles.
Inscripciones abiertas
Curso empieza 8 de Mayo
ACADEMIA INDIANAPOLIS
Mariscal Santa Cruz esquina Yanacocha.

MANCHADITAS
GALLETA GUIA

¡ Ayúdanos a ayudar !

Colombia

Acción decidida de 2 pasajeros frustró secuestro de un avión

WILLEMSTAD, CURAZAO, 13 (AFP). El secuestrador armado de un avión de la línea colombiana Avianca, desviado a esta isla de las Antillas Holandesas hace dos días, fue dominado gracias a la acción decidida de dos pasajeros colombianos, se conoció hoy aquí en medios policiales.

El avión fue secuestrado por dos jóvenes de 19 años, uno de ellos armado, Blas Hernández, y un cómplice que en todo instante se confundió con los pasajeros.

Se supo aquí que un comerciante de apellido Salazar y un empleado de aduana de apellido Martínez, ambos de Bogotá, se pusieron de acuerdo para neutralizar a Hernández cuando el avión llegó a Curazao y descendieron numerosos pasajeros, produciéndose un momento de gran confusión cuando varios saltaron a tierra.

En ese instante Salazar y Martínez dominaron al secuestrador, quedándose el empleado de la aduana de Bogotá con la pistola del pirata, lo que ocasionó que en un principio las autoridades curazoleñas creyeran que también era uno de los asaltantes.

Manifestaciones contra Somoza fueron disueltas en Nicaragua

MANAGUA, 13 (AFP).- El ejército anunció hoy que disolvió sin mayores incidentes dos manifestaciones que se organizaron anoche en las ciudades de Diriamba y Jinotepe, sur de Nicaragua, y advirtió que no prevalecen motivos para organizar nuevas protestas populares.

El Ejército dijo que los cinco puntos demandados por los huelguistas que ocuparon cincuenta escuelas de educación secundaria y treinta huelguistas que hacen ayuno desde abril han sido satisfechos por el presidente Anastasio Somoza.

Los puntos satisfechos consisten se afirmó en la reubicación de reos sandinistas y la liberación de una guerrillera, así como el compromiso del gobierno de no tomar represalias contra los estudiantes huelguistas.

Informó asimismo el Ejército que no hay en las cárceles del país un solo preso en relación con los sucesos ocurridos en relación al asesinato del periodista de oposición Pedro Joaquín Chamorro.

La advertencia de los militares de no realizar manifestaciones se produce en momentos en que una nueva oleada de agitación parece tomar cuerpo en Nicaragua.

COMENTARIO

El diario nicaraguense Novedades, vocero del gobierno, dijo hoy que el asesinato de Pedro José Chamorro Poessy, el viernes último puede estar ligado con el del general Reinaldo Pérez Vega, jefe del estado Mayor del Ejército muerto por un comando sandinista el ocho de marzo pasado.

El diario publicó una foto del hijo de Chamorro Poessy, Guillermo quien aparece junto a Lidia Astorga, cuya hermana Nora Astorga, fugó tras confesar que fue la autora del asesinato del alto jefe militar.

Israel desc... petróleo e... sur del Si...

PARIS, 13 (... descubrió reser... troliferas en el Su... suficientes para ab... un 40 por ciento ... dades de consumo ... para 1979, revela ... diario árabe.

El diario Al ... et International, ... en lengua árabe ... tal, publicó la no... dose en informa... teamericanas.

Este descu... "incita al Prim... israeli Menahem ... intransigente" ... respecta a la retira... del Sinaí.

ASOCIACION BOLIVIANA DE ASEGURADORES

DIA CONTINENTAL DEL SEGURO

14 DE MAYO 1978

· XXXII ANIVERSARIO ·

LA ASOCIACION BOLIVIANA DE ASEGURADORES SE ADHIERE A LA SIGNIFICACION Y TRASCENDENCIA DE ESTE GRATO ACONTECIMIENTO Y REAFIRMA SUS PROPOSITOS DE CONSTANTE SUPERACION DE SUS SERVICIOS DENTRO DE LA NOBLE FUNCION SOCIO-ECONOMICA QUE VIENE CUMPLIENDO CON EL RESPALDO Y LA CONFIANZA QUE LE DISPENSAN TODOS LOS SECTORES DE LA ACTIVIDAD NACIONAL.

Al reconocer y valorar el esfuerzo y la capacidad técnica de los ejecutivos y funcionarios del Seguro Privado, en la oportunidad les hace llegar su cordial felicitación y votos de progreso y ventura personal.

ABA

EL SEGURO PRIVADO REQUIERE DE UNA LEGISLACION NORMATIVA Y REGULADORA DE SU ACTIVIDAD

ANDES INSURANCE CORPORATION S. A.
ARGOS CIA. DE SEGUROS S. A.
AMERICANA DE SEGUROS Y REASEGUROS S.A.
ANDINA DE SEGUROS Y REASEGUROS S. A.
BOLIVAR DE SEGUROS GRALES.
BOLIVIANA DE SEGUROS S. A.
CREDINFORM INTERNAT.S.A.de SEGUROS
DELTA INSURANCE COMPANY S. A.
LA MERCANTIL DE SEGUROS Y REASEG. S.A.
LA ORIENTAL DE SEGUROS S. A.
LA CONTINENTAL DE SEGUROS Y REASEG. S. A.
UNION INSURANCE Co.S.A.
REASEGURADORA BOLIVIANA S. A.
AMERICAN HOME ASSURANCE
AMERICAN LIFE INSURANCE COMPANY
ROYAL INSURANCE Co.
UNITED STATE FIRE INSURANCE COMPANY

Francia recordó la última crisis de la Cuarta República, hace veinte años

PARIS, 13 (AFP) - La última crisis de la cuarta República, que estalló hace 20 años el 13 de mayo de 1958, tras varias jornadas vividas en París y Argel, marcó un giro decisivo en la vida política de la nación, especialmente con el retorno al poder del General Charles de Gaulle, se recordó hoy aquí.

La agitación permaneció latente durante varios meses, con incidentes y múltiples maniobras políticas, registrándose en ese lapso la adopción de una nueva constitución y la realización de un referéndum, en septiembre del mismo año, que consagró el prestigio del ex jefe de la francia libre.

Todo comenzó en la mañana del 13 de mayo de 1958 en el foro de Argel, donde una multitud de activistas, inquietos por las sucesivas crisis del régimen y sospechando que los políticos de París querían "liquidar" Argelia, se apoderaban del gobierno general.

Las fuerzas militares francesas habían sido movilizadas por León Delbecque, encargado de "la acción sicológica" en el gabinete de Chaban-Delmas, Ministro de Defensa Nacional, mientras los activistas se reunían en el foro en presencia del Coronel Thomazo.

Los comandos dirigidos por Pierre Lagaillarde invadían el gobierno general y tres compañías de paracaidistas desembarcaban en el foro argelino, pero sin alterar la concentración de los manifestantes, que poco más tarde recibían a los generales Salan y Massu.

Mientras los argelinos aplaudían entusiasmados a los generales, Massu anunciaba la creación de un comité de salvación pública bajo su presidencia.

Los acontecimientos se sucedían rápidamente y el poder legítimo constituido en París, presidido por Pflimlin, carecía de medios para contrarrestar la rebelión, surgiendo en ese momento el supremo recurso de acudir a Charles de Gaulle, quien para muchos era el único capaz de salvar la situación y conservar Argelia bajo control francés.

El Presidente de la República, René Coty, decidió entonces lanzar un llamado al General de Gaulle.

Mientras la situación en Argelia era todavía preocupante, el primero de junio, la asamblea nacional investía a De Gaulle con poderes excepcionales como Presidente del Consejo.

De Gaulle comprendió bien desde los primeros días de junio que debía dar firmeza a su autoridad y a su poder, estimando un rechazo por parte de organizaciones argelinas, como los comités de salvación pública.

El Papa pide a los católicos trabajar en la evangelización

CIUDAD DEL VATICANO, 13 (AFP). El Papa Paulo sexto instó hoy aquí a los católicos a evangelizar el mundo de un modo que no se reduzca a la simple mejora de estructuras sociales".

El Santo Padre, que hablaba al Consejo Superior de las Obras Misionales Pontificias y a los presidentes de las comisiones misionales episcopales, les dijo que su obra tendrá una magnitud "cada vez más inmensa", pero que no han de seguir a los "teólogos de la liberación" y "confundir la evangelización con la mera satisfacción de las necesidades materiales".

"Es verdad que los cristianos deben estar presentes en el mundo y evita con situaciones conflictivas y mutaciones del mundo. Pero con el evangelio integralmente entendido y no con teologías pasajeras y a veces perniciosas", prosiguió Paulo sexto.

Pidió a los misioneros que se muestren cada vez más activos: "cuando hay que salvar al hombre, no se debe esperar tranquilamente a que pase ante nuestra casa".

Admitió que la evangelización "tiene que excluir cualquier presión sobre los no cristianos y los descreídos", pero agregó en conclusión que, "en estos tiempos de relativismo e indiferencia, la opuesta actitud de simple espera y sin ningún compromiso sería una traición a Cristo Redentor".

CASO WATERGATE.- París, 13 (AP).- El ex asesor presidencial John Erlichman, habla sobre el Caso Watergate con el animador de la televisión francesa Jean Cavada. Al fondo, una fotografía de Nixon.(Radiofoto AP)

Revelaciones y desmentidos en la investigación del Caso Moro

ROMA, 13 (AFP).- La investigación sobre el secuestro y asesinato de Aldo Moro se desarrolla en un ambiente de sospecha, con revelaciones, desmentidos y contradesmentidos.

El episodio más extraño concierne al informe que había redactado el carabinero jefe de la escolta del líder democristiano unos veinte días antes del secuestro, dando cuenta de movimientos sospechosos y del posible riesgo de una acción terrorista.

El caso fue revelado ayer viernes por la prensa y confirmado esta mañana por La Nazione, de Florencia, pese a los tajantes desmentidos de la comandancia de carabineros y del Ministerio del Interior.

El diario florentino agregaba que, según fuentes ministeriales y policiales, el propio Moro pidió poco después que se volviese a poner a su disposición el coche blindado que empleaba la última vez que fue Primer Ministro, en 1976.

Pero tanto el informe como la demanda fueron desoídos.

Acerca del auto, La Nazione revelaba que, cuando Moro se entrevistó con el Ministro del Interior, posteriormente dimitente, Francesco Cossiga, éste le dijo que en aquel momento no era posible prestarselo y que más adelante volvería a estudiar el caso.

El diario citaba como fuente al Secretario de Moro, Nicola Rana.

Otro episodio poco claro se refiere a un informe que la jefatura de Policía envió a la magistratura el 15 de febrero tras un atraco en el despacho de Moro.

En ese informe se mencionaba a un tal Franco Moreno, que, al parecer, merodeaba en los alrededores del local.

Casualmente o no, Moreno fue detenido poco después del secuestro, interrogado durante varios días y finalmente liberado.

Nuevo Arzobispo de Río de Janeiro

CIUDAD DEL VATICANO, 13 (AFP).- El Papa Paulo Sexto, designó hoy al hermano del cardenal Eugenio de Araujo Sales, Abad Eugenio de Araujo Sales, arzobispo de Río de Janeiro.

Monseñor de Araujo Sales nació en Acari el 8 de junio de 1926, estudió en la Universidad Gregoriana de Roma y fue ordenado sacerdote el 28 de diciembre de 1950.

También fue designado Obispo de Cascavel en el señor Armando Círio, Obispo de San José, nació en Calamandrana, en Italia el 16 de octubre de 1916, ordenado sacerdote el 29 de junio de 1940 y hasta ahora Obispo de Toledo.

En Foz de Iguazu el Sumo Pontífice designó al reverendo Olivo Fazza nacido el 25 de octubre de 1925 y ordenado sacerdote el 5 de diciembre de 1955, después de haber sido empleado de banco.

El Papa transfirió también al prelado de Rubiatapa, Monseñor Juvenal Roriz al arzobispado de Juiz de Fora. Roriz, redentorista, nació en Goias el 12 de octubre de 1920 y fue ordenado sacerdote el 28 de julio de 1946. Era obispo titular de Lemellefa desde 1967 y prelado de Rubiataba.

En Coroata fue nombrado el Abad Rheinard Puojsr, nacido en Berlín el 12 de enero de 1939, quien hizo sus estudios en Alemania y en la Universidad Gregoriana de Roma, para ser ordenado sacerdote el 10 de octubre de 1964. Era vicario general de Palmares.

Fueron elevados a la dignidad episcopal el prelado de Coari, Gutemberg Freire Regis, redentorista y el administrador apostólico de la prelatura de Itacoatiara, reverendo Jorge Parskell, canadiense, de las Misiones Extranjeras de Scarbo Rough, en Canadá.

Retornó la violencia en España con una serie de atentados del grupo ETA

MADRID, 13 (AFP) - La efervescencia retornó esta semana al país vasco con una serie de atentados y ataques gestados por la Organización Separatista Vasca (ETA) que causaron cuatro muertos y decenas de heridos.

La ofensiva de la ETA resurgió tras varios meses de relativa calma, organizando ataques contra puestos de la guardia civil y empleando medios que recuerdan los usados por las Brigadas Rojas Italianas.

Esta nueva ofensiva de la organización separatista vasca coincidió con una semana proamnistía en todo el país vasco en favor de los últimos presos políticos.

La situación se tornó particularmente tensa desde el jueves pasado al registrarse la muerte de dos militantes de la ETA en una emboscada tendida en Guernica por fuerzas de orden.

Los dos militantes no duraron en disparar contra los policías antes de ser abatidos.

Al día siguiente, la ETA hizo saber públicamente su decisión de "ejercer fuertes represalias contra todas las fuerzas policiales".

Algunas horas más tarde, un comando de la organización, apoyado por un segundo grupo ubicado en una colina, atacó un cuartel de la guardia civil en Galdacano, 123 Km. al este de Bilbao.

Dos policías y un civil que pasaba por el lugar resultaron heridos.

Poco antes, un grupo de 800 manifestantes había atacado otro cuartel de la guardia civil en Renteria, entre San Sebastián y la frontera francesa.

Los guardias civiles reaccionaron empleando balas de caucho y gases lagrimógenos.

Antes de dispersarse los manifestantes cortaron la ruta volcando dos camiones.

En Pamplona, capital de Navarra, y en otras ciudades de Viscaya y Guipuzcoa se registraron igualmente violentos enfrentamientos entre manifestantes y fuerzas de orden con un saldo de numerosos lesionados.

¿UN BANCO QUE ASESORA Y PRESTA DINERO A LOS COMERCIANTES?...!

¡NO PIERDA ESE BANCO!

Créditos refinanciados.
Préstamos para:
Agricultura ▮ Industria ▮ Exportaciones ▮ Cooperativas
Artesanía

BANCO DE LA PAZ

¡EL BANCO QUE FALTABA!
Av. Camacho 1481 - Telf - 58 - 347
La Paz - Bolivia

por supuesto

el regalo para mamá está en

HANSA

puedes regalarle

....¡lo que quieras! de acuerdo a tus posibilidades .... y de las mejores marcas del mundo

- Refrigeradores ELECTROLUX y BRASTEMP
- Congeladoras eléctricas y a kerosene ELECTROLUX, verticales y horizontales.
- Congeladoras horizontales REUBLI.
- Cocinas a gas VOLCAN y SEMER.
- Cocinas a kerosene VOLCAN.
- Estufas a gas VOLCAN.
- Estufas eléctricas FORSTER, AXEL y SIEMENS.
- Calefones eléctricos RHEEM.
- Lavadoras eléctricas BRASTEMP.
- Aspiradoras y lustradoras ELECTROLUX.
- Batidoras multiuso ELECTROLUX.
- Licuadoras, batidoras, exprimidoras y ventiladores ARNO.
- Lámparas en distintos modelos.
- Filtros para agua KATADYN para uso doméstico.
- Radios, grabadoras, amplificadores, tocadiscos, combinados "2 en 1", "3 en 1", altoparlantes, cintas y casetas SONY.
- Amplificadores, sintonizadores, altoparlantes y tocadiscos DUAL
- Televisores SONY para colores y blanco y negro.
- Planos sonoros (Altoparlantes).
- Máquinas de tejer TURMIX, KNITTAX TOYOTA, BULKY EIGHT y CORONA.
- Máquinas eléctricas ELNA de coser y de bordar.
- Máquinas de coser HANSA.
- Máquinas de escribir portátiles FACIT.
- Bandejas de acero inoxidable.

Y UN REGALO PARA USTED de acuerdo al monto de su compra

- Estuches "NIVEA ATRIX 8x4"
- Radios "SONY" de bolsillo
- Bandejas y fuentes de acero inoxidable
- Licuadoras, batidoras y exprimidoras "ARNO"
- Calculadoras electrónicas "ROCKWELL" de bolsillo

CONSULTE DETALLES
OFERTA LIMITADA

Distribuidores y representantes exclusivos

HANSA
DEPARTAMEN...

Un toquecito de Sprayit ambientador

y....¡ya se respira aire limpio y puro!

Viva en un ámbito grato, fresco, suavemente perfumado y libre de contaminaciones

Porque SPRAYIT AMBIENTADOR CONTIENE BACTERICIDA!

Brinde a su familia
UN AMBIENTE PULCRO Y DESPEJADO

elimina instantáneamente todo olor
dable y su acción purificadora se
por muchas horas.

farmacias, tiendas, perfumerías, etc.

Distribuidores exclusivos

SI LIMITADA SCIENTIFIC INDUSTRIES LTDA.
Riva 1413 - Casilla 250 - Tels. 20060 - 58278
La Paz

Sprayit air freshener BACTERICIDAL

JAF. 2443

Cancilleres analizarán en la OEA tema de derechos humanos

WASHINGTON 13 (AFP).- Los derechos humanos, el terrorismo, las relaciones económicas interamericanas y la restructuración del sistema interamericano serán los principales temas del diálogo informal de los cancilleres que participarán en la próxima asamblea general de la Organización de Estados Americanos (OEA).

Según decidió la comisión preparatoria de la asamblea anoche, los ministros de relaciones exteriores de Latinoamérica y del Caribe y el secretario de Estado norteamericano Cyrus Vance celebrarán tres reuniones privadas, los días 22,23 y 24 de junio próximo.

La asamblea será inaugurada en la sede de la OEA en Washington el miércoles 21 de junio.

La clausura está prevista para el sábado 1 de julio.

A petición de Panamá, la agenda ministerial de junio incluirá una vez más el problema del Canal de Panamá, tema perenne de las reuniones ministeriales desde 1974 ahora resuelto a raíz de la ratificación por el Senado norteamericano de los tratados del Canal de Panamá.

Según precisó el Embajador Nander Pitty de Panamá, la inclusión de tema "estado de las negociaciones entre los gobiernos de Panamá y los Estados Unidos sobre la cuestión del Canal de Panamá" tiene por único objeto dejar constancia formal del feliz desenlace de un problema que por tanto tiempo enturbió las relaciones interamericanas.

Otro tema permanente, a ser examinado en el contexto de las relaciones económicas interamericanas, es el de la exclusión de Ecuador y Venezuela del sistema generalizado de preferencias establecido en la ley de comercio internacional de 1974 de Estados Unidos.

Dentro del mismo rubro, también se volverá a plantear el problema de las empresas transnacionales.

El examen de la reforma del sistema interamericano comprenderá por primera vez una propuesta de Estados Unidos para reducir su contribución al presupuesto de la OEA del 66 por ciento actual a un 49 por ciento.

Los derechos humanos y el terrorismo podrían ser examinados en una sola sesión, pero separadamente, según sugirió el representante alterno de Estados Unidos, Irving Tragen.

Pero, para el Perú, la agenda establecida no corresponde a las realidades:

"No hay sino dos grandes temas, el futuro del sistema interamericano y los derechos humanos", afirmó el embajador peruano Luis Marchand

Según Marchand, la restructuración del sistema resulta "académica" si no se logra antes una verdadera cooperación económica de Estados Unidos con los otros miembros de la OEA.

El octavo período ordinario de sesiones de la asamblea general será inaugurado el 21 de junio por el Canciller de Colombia, Indalecio Lievano Aguirre, según estableció la comisión preparatoria por sorteo del orden de precedencia de las delegaciones.

El reglamento dispone que la presidencia provisional de las asambleas celebradas en la sede de la OEA sea atribuida de esa manera.

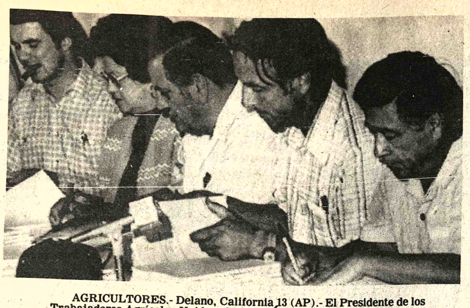

AGRICULTORES.- Delano, California 13 (AP).- El Presidente de los Trabajadores Agrícolas Unidos, Cesar Chávez, derecha firma contratos con viticultores. La región fue blanco de boicot desde 1960. (Radiofoto AP).

Carter repudió la presencia de tropas cubanas en Yemen del Sur

WASHINGTON 13 (AFP).- El Presidente norteamericano Jimmy Carter se refirió hoy aquí por primera vez a la presencia de tropas cubanas "en el cercano oriente, en especial en Yemen del Sur".

Al dirigirse a directores de periódicos, Carter descartó toda posibilidad de mejoria en las relaciones entre Washington y La Habana, mientras continue la presencia de tropas cubanas en Africa.

El presidente norteamericano indicó también que Cuba extendió "recientemente" al Medio Oriente, en especial a Yemen del Sur "hasta cierto nivel, el uso inútil y excesivo de sus fuerzas militares".

Ya se sabía que había tropas cubanas en Yemen del Sur, pero es la primera vez que Carter lo mencionó públicamente.

El incremento del potencial militar sudyemenita y la eventualidad del reforzamiento de la presencia cubana en ese país, fueron dos de los argumentos que adujo el gobierno norteamericano para justificar su proyecto de entrega 60 aviones F-15 aparatos ultraperfeccionados, a Arabia Saudita, país que tiene una frontera común con Yemen del Sur.

RELACIONES.

El Presidente norteamericano Jimmy Carter excluyó hoy toda nueva mejoría de las relaciones entre Estados Unidos y Cuba mientras este país "prosiga su política de ingerencia militar en los asuntos internos del pueblo africano".

Los cubanos están completamente alineados con la política soviética y Fidel Castro, Primer Ministro cubano, obra contra un arreglo pacífico de los conflictos que son inevitables en Africa", agregó Carter en una entrevista concedida a un grupo de directores de periódicos.

Las autoridades cubanas - reveló Carter- "propusieron en varias ocasiones el envío de tropas a países que declinaron este ofrecimiento"

Según mis informaciones, las pérdidas sufridas por las tropas cubanas en Africa fueron considerables", precisó el jefe de la Casa Blanca añadiendo que "no es seguro que el pueblo cubano conozca estas "severas pérdidas" en Angola y en Etiopía.

Guerrilleros urbanos de Italia lanzaron nueva ola de ataques

ROMA, 13 (LR).- Miles de dolientes se reunieron hoy en Roma para asistir a un funeral de estado en homenaje al asesinado ex Primer Ministro italiano Aldo Moro, que será presidido por su gran amigo, el Papa Paulo Sexto.

Pero a medida que se aproximaba la hora para la ceremonia, prevista para las 15:30 GMT, guerrilleros izquierdistas lanzaron una nueva ola de ataques en el norte de Italia.

Extremistas cortaron las líneas de electricidad de una usina de Saronno, pocas horas después de haber incendiado en Milán la planta de una compañía de computadoras norteamericana y de haber atacado con bombas a una agencia de ventas de automóviles.

No hubo heridos en estos atentados, pero la firma Honeywell estimó los daños causados por el siniestro en más de un millón de dólares, ocasionados por la destrucción total de la planta de computadoras a raiz de un incendio provocado por cinco terroristas.

En medio de una persistente llovizna, la gente se fue reuniendo hoy frente a la magnífica basílica romana de San Juan [de La]terano, que es la catedral consagrada a[l Papa] en su papel de Obispo de la capital italiana.

Las banderas ondeaban hoy a media [asta] en toda Roma, mientras pequeños gru[pos de] dolientes depositaban flores y oraban [en el] lugar donde fue dejado por sus asesinos [las] Brigadas Rojas el cadáver de Moro, acri[billado] a balazos el martes por la mañana.

Cientos de policías de refuerzo, fuer[temen]te fueron trasladados anoche a Roma [para] proteger a los muchos dignatarios extr[anjeros] que están llegando para el servicio relig[ioso].

Entre ellos figuran varios viejos am[igos de] los días en que Moro fue jefe de gobi[erno, el] primer ministro belga Leo Tindeman[s, el] premier japonés Takeo Miki, y el presi[dente de] la comisión del mercado común europ[eo, Roy] Jenkins, de Gran Bretaña.

Pero estarán ausentes en la cerem[onia la] señora Eleonora Moro y sus cuatro [hijos,] quienes dieron supultura a los restos [del po]lítico demócrata cristiano el miérco[les en] medio de la extrema sencillez que él [había] habia pedido.

MINISTERIO DE URBANISMO Y VIVIENDA

INVITACION

A LA FEDERACION DE COOPERATIVAS DE VIVIENDA Y A LOS PRESIDENTES DE COOPERATIVAS DE VIVIENDA

Se invita a la Federación de Cooperativas de Vivienda y a los Presidentes de las Cooperativas de Vivienda legalmente establecidas en el país, a una Mesa Redonda a realizarse al día Jueves 18 del presente a horas 15:00 en la Sala de Reuniones del 7mo. piso del Ministerio de Urbanismo y Vivienda (Edf. CONAVI, AV. 20 de Octubre Nº. 2223) para tratar el tema:

"PROBLEMAS EN LA EJECUCION DE PLANES DE VIVIENDA POR EL SISTEMA COOPERATIVO"

Se hace notar que la citada Mesa Redonda, constituye el primer contacto entre el Ministerio de Urbanismo y Vivienda a través de la Dirección de Vivienda y el Sector de Cooperativas de Vivienda, con objeto de coordinar e intercambiar opiniones, asi como dar directrices para una politica dirigida a este Sector.

La Paz, Mayo de 1978

DEPARTAMENTO DE RELACIONES PUBLICAS

UN HERMOSO CUARTO DE BAÑO DE COLOR-O LOS ARTEFACTOS QUE USTED DESEE-EN LUJOSO MARMOL O EN SOLIDO "FIVER GLASS" EL MATERIAL ETERNO.

con financiación del BANCO DE LA VIVIENDA

DE ACUERDO AL MONTO Y A SUS POSIBILIDADES HASTA EN 30 MESES DE PLAZO

ARTEFACTOS DE INDUSTRIA BOLIVIANA

MARMOL VENECIANO S.A.

SUPERIORES A LOS IMPORTADOS

vealos en

BANCO DE LA VIVIENDA

BANVI

AVENIDA CAMACHO N° 1336-LA PAZ

o en

MARMOL VENECIANO - AV. MANCO KAPAC452 CASILLA1641 TEL.23364

Un regalo TIMEX es amor presente y eterno

TIMEX

el reloj más vendido en el mundo

CIENTOS DE BELLOS MODELOS CIENTOS DE DIFERENTES PRECIOS

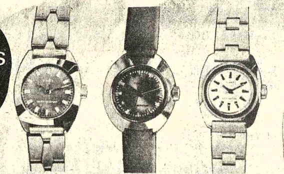

CON GARANTIA TOTAL CONTRA TODO RIESGO

Ventas en La Paz:

"CREDIPOPU" Potosí esq. Ayacucho
"LA JUVENTUD" Comercio 950
RELOJERIA ORTEGA Sagárnaga 395

POTOSI

ALMACENES "VICTORIA" Bolivar esq. Sucre
DISTRIBUIDORA "MOULINEX" Boulevar edif. Unión Obrera
ALMACENES "ARTEAGA" Plaza Alonso de Ibañez

VENTAS:

COCHABAMBA

LIBRERIA "LA JUVENTUD" Plaza 14 de Septiembre acera Oeste
RELOJERIA "ASAJI" Calle España 5969
TERA IMPORT LTDA. Calle España Edificio Hotel Amba[ssador]
CASA "MARTHA" Calle España 5927
"OCIBA LTDA." España 5549
CASA "GARANT" Ayacucho esq. Gral. Achá
CASA DEL HOGAR 25 de Mayo esq. L. Cabrera

Distribuidores exclusivos para Boli[via]

"FERSZT Ltda."

Ayacucho 6080-Teléfono 22640 Casilla 509 - Cochabamba

Copinter

KODENTAL BOLIVIANA

Se complace en comunicar a los distinguidos MEDICOS, ODONTOLOGOS y BIOQUIMICOS la inauguración de su Agencia en la ciudad de SANTA CRUZ a cargo de su representante Exclusivo:

CONTINENTAL LTDA.
Calle Quijarro Nº. 72
Tel. 29527 - 24868
Casilla Nº. 1112

La Paz, Mayo, 1978

CONTINENTAL LTDA.

Tiene el honor de anunciar a los distinguidos profesionales de Ciencias de la Salud haber sido nombrado Representante Exclusivo en la ciudad de SANTA CRUZ de

KODENTAL BOLIVIANA

Santa Cruz, Mayo, 1978

n Viluyo se efectuó congreso campesino

ANUNI, 13 NCIA).- En la localidad o, en los pasados días, tuado el primer con- la Central Provincial ina de la Provincia n Dalence, a la que nás de un centenar de os de las centrales, rales, sindicatos inos, cooperativas , además de la asis- e representantes de la Nacional de Derechos s, Confederación de nos TUPAJ KATARI y tantes de los tra- s mineros.

e las resoluciones más ntes de este evento o se aprobó:

xigir la rehabilitación no que une Huanuni - Apoyo al pedido de ción del camino as- ruce a Huanuni.

echazar todo impuesto io a la economía del o.

xigir precios justos a ctos agrícolas.

igir que radioemisoras e Oruro esté al servicio tereses del campesino. echazar el programa natorio del Banco de Bolivia y se pide la ión de cursos per- de capacitación.

chazo al control de na-

7.- Rechazo a la colonización rodesiana; exigir la pronta implementación del seguro social campesino y pedir la aceleración del proyecto de electrificación rural.

En asuntos culturales, solicitan la creación de institutos, escuelas superiores agropecuarias, rechazo a la discriminación en las universidades para los estudiantes campesinos y propugnar la creación de universidades técnicas.

También rechazo del pacto militar-campesino que constituye un instrumento de represión, reactualizar el pacto minero-campesino-univesitario.

Los congresistas, además, decidieron no apoyar ni propiciar ninguna candidatura, entretanto las organizaciones populares conformen un frente amplio de oposición al prorroguismo. Denuncian además, que los miembros de la Policía Minera en Playa Verde cometen constantes atropellos contra los campesinos y se les decomisa bicicletas, animales y allanan domicilios. La directiva elegida de la Central Campesina de la Provincia Pantaleón Dalence está conformada por: Juan de la Cruz Villca, Strio. Ejecutivo; Esteban Contreras, Actas: Cirilo Roque, Strio. Gral.; Apolinar Escóbar, Hacienda.

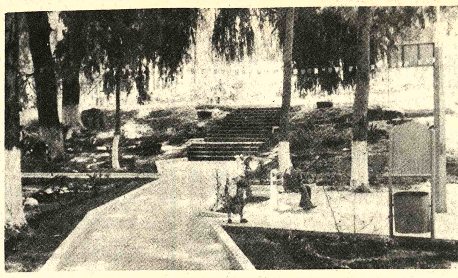

PARQUE MUNICIPAL.- Entre las varias obras ejecutadas por la Alcaldía de Tarija en beneficio de la población, se encuentra el Parque Municipal, recientemente librado al servicio del público.

Municipio de Llallagua obstaculiza a Tránsito

ORURO, 13 (PRESENCIA).- Autoridades de la Dirección Departamental de Tránsito señalaron a la prensa que funcionarios ediles obstaculizan la inspección de motorizados en Llallagua.

El Jefe de la Sección Técnica de Tránsito, Capitán Benjamín Olivares, a su retorno de esa población del Norte de Potosí, expresó que las autoridades comunales de Llallagua se oponen a la inspección de motorizados, reclamando presuntos derechos.

Agregó que debido a esa actitud intransigente se tuvo que suspender la revisión de vehículos en esa localidad y poblaciones aledañas. Señaló que esta medida será perjudicial para los propietarios de motorizados, porque la fecha límite para esta labor es el 25 del presente mes.

Oruro:

Gestionan crédito del BID para construir ciudad universitaria

ORURO, 13 (PRESENCIA).- Terminada la primera fase de la Construcción de la Ciudad Universitaria, la Universidad Boliviana Técnica de Oruro, desde 1971 viene gestionando la ampliación de un crédito del Banco Interamericano de Desarrollo (BID) para encarar la segunda etapa. Sin embargo, sus requerimientos, hasta la fecha, no han merecido ninguna respuesta.

Con el mismo propósito, las autoridades de la UBTO han estado solicitando al gobierno que declare "Crédito Prioritario", al préstamo solicitado, habiendo cumplido con todas las exigencias y requisitos que demanda el BID, pero sin ninguna contestación hasta ahora.

La primera fase de la construcción de la Ciudad Universitaria, en lo que se refiere a su obra gruesa, fue llevada a cabo con un préstamo de 400.000 dólares, concedido por el BID. Con ese dinero se levantaron cuatro departamentos, en 1971.

"Desde entonces -afirman personeros de la Universidad- la UBTO, penosamente y utilizando los recursos de su presupuesto, ha concluído y habilitado esos departamentos, donde actualmente funciona la Facultad de Ciencias Puras y Naturales, con más de mil doscientos estudiantes".

En este lapso, la UBTO, para habilitar esos departamentos, ha concluído la obra de infraestructura de la obra gruesa, con los servicios de alcantarillado, agua potable, iluminación interior y dotación de artefactos eléctricos; construcción de campos deportivos.

Actualmente, está trabajando en la construcción de tres aulas anfiteatrales para 900 alumnos; construcción del departamento de Metalurgia; enmallado de todo el campus universitario; construcción de casamatas para los transformadores.

Todas estas realizaciones corresponden a la gestión de las actuales autoridades universitarias. "Sensiblemente, por las limitaciones del presupuesto de 1978, no se podrá iniciar ninguna otra obra más". Esto significa que los deseos de los personeros de la UBTO, de sus estudiantes y de la ciudadanía, de contar con una Ciudad Universitaria, terminada en su segunda fase, quedarán postergados, según señalaron.

Para que las siguientes obras no queden paralizadas es imprescindible la ampliación del crédito solicitado al BID. En conocimiento de estos antecedentes, la pasada semana, el Comité Cívico Orureñista, entre los planteamientos que formuló al gobierno, mediante los Ministros de CONEPLAN y Trabajo, incluyó la atención prioritaria del problema que afronta la UBTO.

La Ciudad Universitaria de Oruro, es una de las primas que se proyectó en el país. Comprende no solamente la construcción de edificios destinados a las diferentes carreras que ofrece la UBTO, sino también una urbanización vecinal que constituya una auténtica ciudad-dela-jardín.

La Ciudad Universitaria pese a estar a media construcción, es un lugar de atracción turística, visitada por cientos de personas, principalmente extranjeras, debido a su interesante arquitectura, que se considera única dentro del país.

Se organiza en Cochabamba una marcha cívica pro mar

COCHABAMBA, 13 (PRESENCIA).- Para el lunes próximo se prepara una gigantesca marcha cívica, con intervención de diferentes entidades de la capital y provincias, como homenaje a las repúblicas de Venezuela y Argentina por los reiterados gestos de solidaridad con nuestro país.

Esta marcha cívica esta organizada por la Federación de Comerciantes Minoristas y Ramas Anexas y la misma ha invitado a los embajadores de los países mencionados.

La reunión para anunciar la marcha se efectuará a horas 17.30, en la Cancha o Mercado central de ferias.

Los organizadores están trabajando intensamente en procura de tener todo listo hasta las doce del día lunes.

Circulan invitaciones a todas las federaciones y sindicatos de trabajadores.

La marcha cívica recorrerá importantes arterias de la ciudad, para rematar en la Plaza 14 de Septiembre y continuar luego hacia el monumento a Eduardo Avaroa en el puente de Topáter, donde se dirán los discursos programados.

Se estima que asistirán a esta marcha cívica entidades religiosas, culturales, periodísticas, sindicales, organizaciones independientes etc., solidarizándose con este homenaje.

Santiago de Moromoro pide una oficina de correos

VALLEGRANDE, 13 (PRESENCIA) - Autoridades y residentes de Santiago de Moromoro, en la provincia Vallegrande, dicen que en breve plantearán ante la Dirección General de Corrreos, la creación de una oficina regional, debido a la falta de otros medios de comunicación.

"Los estudiantes que radican en el interior y exterior del país se hallan imposibilitados de comunicarse con sus familiares por falta de este importante servicio", expresó el dirigente del centro de Santa Cruz, David Rojas. Santiago de Moromoro, con sus propios recursos, ha concretado la construcción de varios caminos vecinales, se instalan nuevas líneas telegráficas en toda su jurisdicción y, ante su permanente desarrollo social y económico, es necesaria la creación de una oficina de correos.

HOSTELERIA.- Carmen Rosa Mendizabal de Irahola dirige un curso de hostelería en la ciudad de Potosí. La vemos en la foto junto a miembros de la Corporación de Desarrollo que auspicia este trabajo.

National ARTEFACTOS PARA EL HOGAR DE FAMA MUNDIAL

COMO HACER VOLAR EL TIEMPO

ORDE NUESTROS VUELOS ULTRA SPACE. CON CINE, MUSICA ESTEREOFONICA, AMPLIOS INTERIORES, ASIENTOS DEL MEDIO PLEGABLES. Y EL REFINADO TOQUE DEL TAPIZADO EN CUERO.

sfrute de los nuevos interiores con omoda practicidad del asiento del dio plegable, que se convierte en ta cuando no está ocupado. Y los rtaequipajes individuales cerrados para su equipaje de mano.

canse sobre los suaves asientos uero, tanto en primera como en e económica.

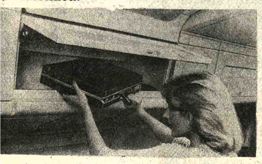

Entreténgase viendo largometrajes de actualidad, con locución en inglés y español. Y con la posibilidad de elegir entre seis diferentes canales de música estereofónica y dos con cursillos de inglés y español básicos, (el uso de auriculares en clase económica se cobra por tarifa IATA).

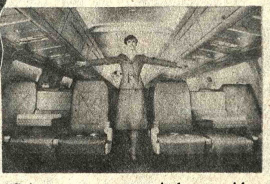

Saboree nuestras variadas comidas. Seleccionados menús recomendados por un equipo de chefs internacionales; con variedad de entradas también en clase económica. Y siempre bien atendido por nuestro personal de a bordo, que ahora luce los nuevos atuendos creados por el famoso diseñador Halston.

Consulte a su agente de viajes IATA o a Braniff International.

BRANIFF VUELA A MAS CIUDADES DE ESTADOS UNIDOS DESDE MAS PAISES DE SUDAMERICA QUE CUALQUIER OTRA LINEA AEREA.

BRANIFF

Estados Unidos Continental - Alaska - Hawai - México - Sudamérica - Europa.

CORPORACION REGIONAL DE DESARROLLO DE LA PAZ

LICITACION PUBLICA Nº. 03-78

PROVISION DE MAQUINARIA Y EQUIPO

La Corporación Regional de Desarrollo de La Paz, invita a las empresas legalmente establecidas en el país, a presentar ofertas para la provisión total o parcial de equipo y maquinaria con destino al programa prioritario de desarrollo del Norte, de acuerdo al siguiente detalle:

- Dos tractores agrícolas
- Ocho chatas o acoplados
- Un arado - rastra
- Un cisterna remolcable
- Un aserradero transportable
- Una maestranza mecánica
- Un taller de carpintería
- Tres camionetas 4 x 4 de doble tracción
- Un vehículo tipo jeep de doble tracción

Los pliegos de especificaciones pueden ser retirados de la Sección Caja de CORDEPAZ, Av. Arce Edif. Santa Isabel, 2º. Mezzanine; previo pago de $b. 300.-- las propuestas deberán ser presentadas hasta el 31 del presente a Hrs. 16 en el Depto. de Servicios Generales de CORDEPAZ.

La Paz, 12 de mayo de 1978

GERENCIA ADMINISTRATIVA

¡SI!... tenemos:

- PARA CORRIENTE 110-220 Vts.
- ESPECIALES PARA EL MERCADO BOLIVIANO.
- REGULA AUTOMATICAMENTE CUALQUIER DEFICIENCIA EN EN EL VOLTAJE DE LA RED; ADEMAS TIENE FILTRO CORRECTOR DE LA ONDA ELECTRICA.
- PROLONGA LA VIDA DE SU TELEVISOR.
- OFRECEMOS DESCUENTOS ESPECIALES POR COMPRAS AL POR MAYOR.

HANSA LTDA. La firma boliviana de su confianza con más de 70 años al servicio del país.
DEPARTAMENTO TECNICO Tels: 54445-53661 Yanacocha esq. Mercado
Sucursales: COCHABAMBA-ORURO-POTOSI-SANTA CRUZ-SUCRE-CAMIRI-TARIJA-TUPIZA-VILLAZON-ATOCHA-TRINIDAD

Dificultades al aproximarse fase final....

(Viene de la página 1

plan llamado "Balcán", que habría instrumentalizado la división para que las fracciones escindidas se sumen la candidatura del general Pereda. Por coincidencia, o no, muchas de las fracciones siguieron esa dirección.

INDIFERENCIA

Gran preocupación hay sobre las escasas inscripciones, en el Registro Electoral. Al parecer, el prolongado período durante el cual el ciudadano boliviano no ejerció su derecho de elegir las autoridades gubernamentales, afectó la conducta que debiera observar "disciplinadamente".

La Ley Electoral destaca que el ciudadano en edad de votar, mayor de 21 años, tiene "obligación" de concurrir, primero a demandar su "Cédula Electoral" y luego a las ánforas, el día de las elecciones.

El último balance de la Corte Electoral fue expuesto con evidente preocupación por los representantes de ese organismo. De los dos millones de la población electoral, se inscribieron aproximadamente 200.000; el 10 por ciento.

En los 25 días que restan para el funcionamiento de los Registros Electorales, deberán concurrir, diariamente, a las Notarías, 72.000 ciudadanos. Un promedio de 34 ciudadanos para cada una de las 2.100 Notarías que se han habilitado en todo el territorio nacional.

Partidos políticos y ciudadanos deseosos de inscribirse han hecho notar como una anormalidad, que en algunas notarías no existe material electoral por lo cual la inscripción es imposible. Se nos ha informado también de que el material destinado a provincias no se envió, en varias ocasiones, con la oportunidad bastante para que las inscripciones fueran recibidas durante los dos meses de ley.

DECISIONES

Las labores "jurisdiccionales" -así fueron llamadas por la Corte mientras tanto, han llegado a la fase de decisiones, después de cuatro meses de trabajo efectivo. Los miembros de la Corte fueron posesionados el 11 de enero y en esa oportunidad el Presidente Julio Mantilla proclamó la imparcialidad e independencia de la Corte.

La asignación de colores de papeletas, signos y lemas será la tarea más seria de la Corte. El plazo vence dentro de 48 horas y, según los partidos políticos, "entonces se conocerá si realmente la Corte está actuando independientemente o bajo el influjo del gobierno".

La situación ha despertado tal expectativa que el Ministro del Interior, General Guillermo Jiménez, y el Comandante de Ejército, General Alfonso Villalpando, recordaron el compromiso asumido por las Fuerzas Armadas de garantizar "las elecciones más limpias de toda la historia de Bolivia". Desinteresados que el gobierno o los militares estén presionando para las decisiones de la Corte.

Al conocer de presuntas presiones, la Corte tenía la grave dificultad de atender o rechazar los pedidos coincidentes de muchos grupos que desean adjudicarse la papeleta rosada, que se ha constituido en la más deseada por los partidos, al parecer por la experiencia de elecciones pasadas, aunque en 1966 la papeleta que triunfó fue la verde.

Todas las fracciones emenerristas y aún la recientemente conformada Unión Nacionalista del Pueblo, reclaman la rosada. "Vamos a actuar con toda responsabilidad", declaró enfáticamente ayer Mantilla al reasumir la conducción de la Corte, después de más de un mes, durante el que estuvo hospitalizado.

Las Vocales de la Corte dijeron: "Actuaremos de acuerdo con nuestra conciencia"; se reservaron la decisión para el martes, cuando surgirá el documento oficial asignando colores a los partidos.

La dificultad se ha centrado además en la proliferación de partidos. Los miembros de la Corte comentaron: "Tendremos que acudir a los colores y combinaciones más extrañas para atender a todos", porque si bien más de 20 están agrupados en alianzas, otro número similar pretende actuar independientemente y, consiguientemente, con papeleta propia.

EXPERIENCIA

El actual proceso electoral, cuyo costo para el país es de dos millones de dólares (en 1966, se invirtieron 540 mil dólares para aproximadamente un millón de votantes), está inmediatamente precedido de una experiencia frustrada que también parece haber incluido en la conducta de la ciudadanía, gran porcentaje de la cual se muestra pesimista respecto a la realización misma de las elecciones.

El anuncio oficial de las elecciones de julio, se conoció el 9 de noviembre del año pasado, cuando el general Hugo Banzer dirigió un sorpresivo mensaje a la Nación. Pocos días después, el 1 de diciembre, el gobierno lanzó el Decreto 15305, fijando para el 9 de julio la fecha de la votación, creando la Corte Nacional Electoral e instruyendo que, a partir de agosto, el Poder Legislativo, funcionará como Asamblea Constituyente, antes de entrar a su trabajo estricto de legislación.

Posteriormente, se dictó otro decreto fijando en 111 los miembros de la Cámara de Diputados, mientras las Fuerzas Armadas han estado ratificando permanentemente que no se repetirá la experiencia de 1974, cuando luego de anunciarse lecciones, los Comandantes de las tres fuerzas, pidieron, en un documento público, que sean suspendidas.

El 22 de junio de 1973, el general Banzer anunció elecciones para el año siguiente manifestando que al haberse logrado el arranque hacia el desarrollo era "preciso que las sucesivas etapas se desenvuelvan dentro del cauce de institucionalidad, donde el pueblo boliviano participe plenamente de las decisiones". No había fecha precisa para el acto electoral. Se mencionó mayo o junio de 1974, pero el 7 de abril de ese año, los generales Carlos Alcoreza y Oscar Adriázola y el almirante Xavier Pinto Tellería, pidieron a nombre del Ejército, la Fuerza Aérea y la Fuerza Naval la "suspensión indefinida de las elecciones".

Más adelante, el 4 de noviembre de 1974, las Fuerzas Armadas decidieron asumir la total responsabilidad del poder, marginando del mismo al Movimiento Nacionalista Revolucionario, la Falange y otras fuerzas políticas menores. La determinación sustancial es que gobernarán hasta 1980. Sin embargo, el 9 de noviembre del año pasado, el general Banzer dijo que había llegado el momento de "seleccionar la opción que responda con mayor exactitud histórica a las aspiraciones colectivas e individuales de nuestra comunidad" y comprometió a las Fuerzas Armadas para las elecciones de julio.

Los círculos políticos se mostraron excépticos sobre las elecciones hasta el mes pasado, en virtud de dos declaraciones públicas del general Banzer, quien repitió que "si el pueblo lo pide, no habrá elecciones". Pero los jefes militares ratificaron su compromiso el pasado 4 de abril, cuando en una reunión decidieron que el proceso siga adelante, pese a que en algunos círculos oficiales surgió una corriente de oposición, al parecer, hasta ahora no totalmente despejada.

Situación electoral crea clima...

(Viene de la página 1)

- Es un tema delicado que tiene que ver con nuestra balanza de pagos y corresponderá al Banco Central responder la pregunta.

¿Qué pueden decirnos sobre el papel de la Banca privada en los próximos años...?

- En el desarrollo de un país, es importante el papel que cumple la Banca, es como las venas por donde fluyen los recursos del ahorro y la inversión, por lo que necesita apoyo. En condiciones estables de paz y orden, la Banca se ha fortalecido substancialmente, alcanzando niveles de capitales importantes. Su participación en el desarrollo está inmersa en los distintos cámpos de actividad; internamente moderniza sus sistemas acorde al progreso de la tecnología, por cuanto ya existen sistemas de computación; los recursos humanos con que cuenta exigen cada vez mayor capacitación de su personal. En suma, es una respuesta concreta a los requerimientos de un país en desarrollo, con una participación activa. Necesariamente debemos continuar con los planes a largo plazo, no podemos quedarnos estáticos.

- ¿Consideran que la Banca nacional está demasiado regulada impidiendo su desarrollo...?

En Bolivia, el sistema monetario es elemental y la Asociación quisiera tener voz, que se nos escuche; las medidas básicamente son fiscales. Deseamos participar en un mercado de capitales con el establecimiento de intereses flexibles. Queremos dar nuestra opinión para desarrollar mejor el sistema, que se nos tome como socios y no simplemente como instrumento al que se le regule.

- ¿Qué pueden decirnos sobre la creación de una Bolsa de Valores...?

- Existen dos estudios relativos a ese fin que indudablemente permitirán encarar las necesidades en el campo económico; los informes de comisiones técnicas son favorables; estimamos que gradualmente se debe ir a su creación.

- Estamos informados sobre una próxima reunión continental de banqueros en el país...

- Efectivamente, en La Paz se realizará la XII reunión de gobernadores de la Federación Latinoamericana de Bancos, en noviembre de este año. Es un acontecimiento al que le asignamos particular importancia, por cuanto, aparte de los delegados, asistirán banqueros representantes de todo el mundo. El secretario general de esa entidad, Hernando Londoño, con sede en Bogotá, arribará próximamente a La Paz, para definir el temario. Se estima la llegada de aproximadamente 300 personas. Dicha Federación juega un papel importante en el desarrollo de la Banca; el banquero es el confesor, el padre espiritual de la inversión.

OFICINAS

En anticrético Edificio céntrico. Más informaciones teléfono 61559

SINDICATO DE COLECTIVEROS "LITORAL"
MANIFIESTO AL AUTOTRANSPORTE DEPARTAMENTAL Y A LA OPINION PUBLICA EN GENERAL

Los suscritos dirigentes del Sindicato de Colectiveros "Litoral", por mandato de las bas
que representamos, denunciamos ante el autotransporte departamental y la opinión pública
insólita formación de un grupo de disociadores cuyo único afán y consigna es la de destruir
nuestra querida institución sindical, una de las más caracterizadas y progresistas como es
conocimiento de todos los compañeros trabajadores del volante, por haberse siempre
tacado por su ejemplar organización sindical y unidad de acción en el desarrollo del sistem
cooperativista.

A la cabeza de estos disociadores está Guillermo Patón Irusta, que olvidando el pasa
cuando estuvo a cargo de la extinguida Cooperativa de la Federacion de Choferes "1º
Mayo", en estos últimos días inclusive pretendió intervenir a la sasudicha Federación con
manido pretexto de efectuar elecciones y apoderarse también de la dirección de esa
como se encaramó en la de nuestra institución, todo, para sembrar la semilla de la
dividir para reinar y satisfacer apetitos personales reñidos con la moral sindical, lo que
admitiremos nunca los choferes toda vez que no se puede olvidar su intervención en la
perativa de Federación, ya que el fue uno de los responsables directos de la bancarrota
indicada Cooperativa, supuesto que resultó juntamente con otros, causante del desfalco
Bs. 845.689.850 (ochocientos cuarenticinco millones seiscientos nueve mil ochocientos
treinta bolivianos) y más ser deudor de Bs. 2.786.000.-, según la revisión practicada por
auditoria de los señores Lorenzo Calderon y Jorge Trabola Carmona, a cuya consecuencia
dirigentes de la Federación de Choferes "1º de Mayo", en la gestión de 1969, le inicia
querella criminal por la malversación de la expresada cantidad.

El y los elementos que le rodean, sin el menor asomo de responsabilidad, vienen explot
do la ingenuidad de los compañeros asalariados haciéndoles creer qué con los fondos de
Cooperativa "Litoral", les van a dotar de herramientas propias de trabajo, o sea micro
colectivos, inclusive de terrenos, ofrecimientos irrealizables que no tienen más fin que el
enfrentar a los compañeros asalariados con los propietarios, a quienes se les ha impue
gravámenes arbitrarios e inconsultos, llegando al extremo de expulsar a meritorios socios
no se someten al dictador; atropellos estos jamás vistos en el Sindicato, lo que ha ocasionado
justa reacción de las bases que reunidas en más de 300 personas, han determinado el
conocimiento del Directorio presidido por el señor Patón Irusta, procediendo a la elección
otro nuevo que tiene la siguiente conformación:

Secretario General	Sr. Walter León T.
Secretario de Relaciones	Sr. Ricardo Peña y Lillo M. (asalariado)
Secretario de Hacienda	Sr. Johnny Paredes Ch.
Secretario de Conflictos	Sr. German Rubín de Celis
Secretario de Régimen Interno	Sr. Genaro Puma R. (asalariado)
Secretario de Reorganización	Sr. Manuel Vizcarra P.
Secretario de Prensa y Propg.	Sr. Gonzalo Villamor Vaca (asalariado)
Secretario de Actas	Sr. Gonzalo Pammier R. (asalariado)
Secretario de Cultura	Sr. Isaac Bravo Z.
Secretario de Deportes	Sr. Luis Lopez P. (asalariado)
Delegados a Federación	Sr. Victor Villarroel D.
	Sr. Walter Lanza O.

Este Directorio tiene la firme intención de velar y conservar por encima de cualq
circunstancia la indisoluble unidad de la institución que se demostrará objetivamente el
Gran Asamblea General convocada por la Federación Departamental "1º de Mayo" y qu
realizará en su salón de actos el día lunes 15 del presente a horas ocho de la noche, a la
deben concurrir todos los socios, sin discriminación alguna, y en la que también se enaltec
la valiente actitud adoptada por el compañero Marcelo Peñaranda, que dando ejemplar
ción de honestidad y corrección, solidarizándose con sus compañeros de trabajo vejad
calumniados por el ex directorio ha renunciado irrevocablemente de la Secretaría de
laciones del impugnado Directorio del señor Patón Irusta.

Que la opinión pública y los hermanos choferes tengan muy en cuenta que no somos
cisionistas ni indisciplinados, como pretende hacernos aparecer nuestro gratuito deract
Somos mayoría y tenemos el legítimo derecho de hacer respetar la pervivencia de nue
querido Sindicato.

La Paz, 14 de mayo de 1978

POR EL SINDICATO DE COLECTIVEROS "LITORAL"

Walter León T.
SECRETARIO GENERAL
C.I. 19547 L.P.

Ricardo Peña y Lillo M.
SECRETARIO DE RELACIONES
C.I. 215925

COLEGIO DE ABOGADOS DE LA PAZ
REESTRUCTURACION DEL COLEGIO DE ABOGADOS

El Colegio de Abogados de La Paz, en consulta con el Foro Paceño, ha resuelto reestructurar su Directiva, por los siguientes fundamentos:

a).- Los decretos de 9 de Noviembre de 1974 han declarado en receso a las organizaciones de profesionales y otras, por lo que no se ha podido cumplir con los objetivos trazados.

b).- Que, algunos de sus miembros encontrándose al servicio de la Administración Pública y de conformidad con los Artículos 11 y 27 del Estatuto Orgánico de la Abogacía de la Ley de 8 de Diciembre de 1941, están impedidos de ejercer cualquier función directiva de la Institución, así como de otros que abandonaron voluntariamente.

c).- El Comité Electoral nombrado en Asamblea extraordinaria no pudo conciliar criterios para una convocatoria de elecciones al más breve plazo, por lo que, corresponde aplazar su verificativo hasta después de las elecciones generales que el Supremo Gobierno ha convocado.

La nueva estructura temporal será:

PRESIDENTE. Dr. Francisco Guzmán Arredondo
1er. VICEPRESIDENTE Dr. Francisco Blacutt
2do. VICEPRESIDENTE. Dr. Mario Monterrey
SECRETARIO GENERAL. Dr. Freddy Peñaloza Orrico
Secretario de Relaciones, Dr. Angel López Cadima
Secretario de Cultura, Dr. Carlos Vargas Romero
Secretario de Prensa y Propaganda, Dr. Wilfredo Cossio
Representante ante la C.N.P., Dr. Jaime Zeballos Pastén
Secretario de Hacienda, Dr. Jesús Rada Chávez
Secretario de Régimen Interno, Dr. Julius César Sivila

TRIBUNAL DE HONOR
Presidente, Dr. Hugo de la Rocha Navarro
Vicepresidente Dr. Luis Alberto Alipaz
Dr. Hugo Rodríguez Zeballos
Dr. Julio Vargas Ledezma

TRIBUNAL DE ARBITRAJE Y CONCILIACION
Presidente, Dr. Jaime Rodrigo Gainza
Vicepresidente Dr. Hugo Michel Rodríguez
Dr. Alvaro Nery Antezana
Dr. Gustavo Guzmán M.

TRIBUNAL DE DERECHOS HUMANOS
Presidente Dr. Fernando Rivera Meruvia
Vicepresidenta Dra. Silvia Portal Arduz
Dr. Angel Mercado Farrel

CONSEJO CONSULTIVO
Presidente Dr. René Saavedra Arce
Vicepresidente Dr. Marcelo Calderón Saravia
Dr. René Moreira Molina
Dr. Arturo Nava Rivero

COMITE ELECTORAL
Dr. Salustio Lizón, Dr. Jaime Guzmán Peñaranda, Dr. Fernando Villamor Lucia y Dr. José Luis Gómez Urhy.

La Paz, 13 de mayo de 1978

Dr. Francisco Guzmán Arredondo Presidente del Colegio de Abogados de La Paz

MINISTERIO DE ASUNTOS CAMPESINOS Y AGROPECUARIOS
CENTRO DE DESARROLLO FORESTAL
COMUNICADO

El Centro de Desarrollo Forestal comunica a los señores postulantes a las becas ofrecidas por el Gobierno de la República Federal de Alemania para la carrera de Ingeniería Forestal, que deberán presentarse el día 18 del presente mes a horas 9:30 a.m. en el GOETHE INSTITUT, Av. 6 de Agosto Nº. 2118, a objeto de rendir las respectivas pruebas psicotécnicas y de conocimientos.

Los postulantes de la ciudad de Cochabamba, podrán hacerlo en las oficinas de la Dirección Regional de la Institución, situadas en el Edificio del Ministerio de Agricultura (Colombia entre España y 25 de Mayo); las pruebas se realizarán el mismo día y horas señaladas.

Asimismo los postulantes de los demás distritos del interior de la República, podrán cumplir estos requisitos en cualquiera de las ciudades antes mencionadas; haciéndose constar que aquellos que no se presentaren en la fecha indicada, no serán tomados en cuenta.

La Paz, mayo 9 de 1978

DIRECCION GENERAL
CENTRO DE DESARROLLO FORESTAL

H. MUNICIPALIDAD DE COCHABAMBA
AMPLIACION DE PLAZO
LICITACIONES PUBLICAS Nºs. 03/78 Y 04/78

Por disposición de la H. Junta de Almonedas Municipal y en atención a las solicitudes presentadas por representantes de firmas comerciales han sido ampliadas en diez días los plazos para la presentación de propuestas relacionadas con las licitaciones publicas Nºs. 03/78 y 04/78.

En consecuencia los nuevos terminos vencerán:

a) Licitación Nº. 03/78.- Provisión de dos motoniveladoras y dos compactadoras: lunes 22 de mayo (Hs. 15.00).

b).- Licitación Pública Nº. 04/78 Provisión de maquinaria liviana: (BASUREROS, VOLQUETAS, CAMIONES CISTERNA Y CAMIONETAS).

Lunes 29 de mayo (Hs. 15.00).

Cochabamba, 10 de mayo de 1978

SERVICIO DE RELACIONES PUBLICAS

quizá terminó el tiempo de vivir en el aire

GRAN PLAN

si usted tiene un terreno

ya puede tener su casa

LA CASA PROPIA NO ES SOLO CONFORT Y SATISFACCION. ES SOBRE TODO, RESPALDO, SEGURIDAD, ESTABILIDAD Y ECONOMIA. USTED YA NO NECESITA SEGUIR VIVIENDO "EN EL AIRE" **GRAN PLAN DE INCOBOL** ES EL ORIGINAL SISTEMA FINANCIERO QUE PONE A SU ALCANCE SU CASA CON TODAS LAS FACILIDADES. PORQUE NOSOTROS SE LA CONSTRUIMOS Y SE LA FINANCIAMOS

y usted la paga totalmente en cuotas sin intereses

Si no aprovecha ahora...¿cuando?

Hay una formula exactamente para sus posibilidades.
Consultenos sin compromiso.

incobol S.R.L. INGENIERIA CONSTRUCTORA BOLIVIANA
INGENIEROS - ARQUITECTOS

Plaza Isabel La Católica esq. Pedro Salazar - Teléfono 50610
Proximamente, también en Cochabamba

Comisión Boliviana Evangélica fomentará producción agrícola

COCHABAMBA, 13 (PRESENCIA).- Empleando la suma de 150 mil dólares la Comisión Boliviana de Acción Social Evangélica ha iniciado un programa nuevo, tendiente a fomentar la producción agrícola en El Chapare.

En este programa, participarán campesinos de 17 comunidades, contando para un mejor trabajo con el asesoramiento de ingenieros agrónomos técnicos de COMBASE y otros expertos. Simultaneamente, se realizará un interesante plan para incentivar la crianza de aves de corral, a fin de mejorar la dieta alimenticia de los colonizadores.

El director del programa Wilfran Hinojosa señaló que la comisión ejecutó un amplio programa de salud en el Chapare, el mismo que había dado muy buenos resultados. Este programa tuvo la virtud de crear una clara conciencia en el campesinado, en torno a los beneficios de la salud y la cooperación a los médicos en las diferentes postas sanitarias.

Ahora, el nuevo programa agrícola incluye un estudio adecuado sobre la comercialización de los productos tradicionales y de otros que se introducirán utilizando la más moderna técnica.

Dentro del planteamiento o programación se puede mencionar la incentivación para el cultivo de arroz y frutas, especialmente cítricos, además de los nuevos, mencionadose el tomate, sandia y frejol que ha dado resultados óptimos.

En el primer año, los especialistas se abocarán al estudio técnico de los suelos en el area del Chapare, para establecer si es posible la utilización de maquinaria, se realizará este estudio de suelos porque existe el criterio de que, posiblemente, la maquinaria pesada pueda originar erosiones en el suelo. Además existe el convencimiento de que hasta el momento nadie se hizo una pregunta clave ¿para qué sirve el Chapare? "Los trabajos que realizaremos dijo Hinojosa, nos permitirán tener una respuesta concreta, por eso este programa de combase es serio, responsable bien orientado.

COMBASE, para los trabajos, dispone de 150 mil dólares. Este dinero se utilizará para capitalizar las cooperativas agrícolas de la región y para los gastos del programa.

La crianza de aves dará lugar a que los campesinos de la zona mejoren su alimentación, una vez que se ha comprobado que los niños tienen anemia aguda y esto porque sólo consumen arroz y fruta y no carne y pocas legunbres.

Por lo expuesto, se espera que los programas de COMBASE no sufran interferencias.

A SAN JAVIER.- Esta senda fue abierta durante la conquista española, para llegar al territorio de Moxos.

En los años de la república sirvió especialmente para arrear el ganado y luego para la explotación de la goma.

Pese a su enorme importancia como vía de acceso, ésta no ha sido mejorada, por el contrario cada vez se puede evidenciar con mayor medida su abandono. Paradójicamente, el Servicio de Caminos mantiene inactivo un pool de maquinaria en San Ignacio de Velasco.

El gobierno ha ofrecido concluir el camino transchiquitano pero en tanto podrían ser mejorados temporalmente caminos como el de San Javier a Concepción y San Ignacio que es el que ilustra la nota.

(Foto PRESENCIA- CONCEPCION).

Médicos desocupados no se interesan por vacancias

ORURO, 13 (PRESENCIA).- Mientras los médicos de esta capital, principalmente profesionales jóvenes, se lamentan de la falta de fuentes de ocupación y afirman que está en gestación una Asociación de Medicos Desocupados, siete vacancias provinciales no pueden ser llenados hasta ahora, por falta de interesados.

El Director de Unidad Sanitaria, doctor Marcio Ortiz Mattos, exteriorizó a la prensa su preocupación porque hasta la fecha no se ha podido solucionar el problema presentado en siete localidades rurales, por la falta de médicos generales.

Señaló que el problema se presenta como consecuencia de la resistencia de los médicos jóvenes a ocupar esos cargos, prefiriendo más bien cubrir suplencias en la ciudad. Dijo que los médicos designados para poblaciones provinciales tratan de retornar lo más antes posible a las ciudades.

El doctor Ortiz Mattos invitó a través de la prensa, a todos los médicos desocupados, a hacerse presentes en su oficina, para optar las vacancias. Advirtió que de no haber interesados de Oruro tendrán que recurrir a médicos desocupados de otros distritos.

Como ejemplo de lo patético del caso, citó a Sabaya, donde el puesto del médico está en acefalía, desde hace dos años. Dijo que apelaba a la conciencia profesional de los médicos, instándolos a que acudan a Unidad Sanitaria, para responder al clamor de los pobladores de esas siete poblaciones provinciales, cuyos habitantes se encuentran privados de asistencia médica, mientras en la capital los galenos tratan de organizar una Asociación de Médicos Desocupados.

El Director de Unidad Sanitaria también informó sobre la firma de un convenio con la Fundación Boliviana de Lucha contra el Cáncer, en los siguientes días. De ese modo, se iniciará la detección del mal, ampliando los planes preventivos, dentro del Programa Materno-Infantil.

Se concluye sede del campesino chiquitano

SAN IGNACIO DE VELASCO, 13 (PRESENCIA).- Se apresuran los trabajos de conclusión de la sede del Campesino Chiquitano, obra que debe estar concluida hasta fines de junio, oportunidad en que llegará a la zona el Ministro de Agricultura y Asuntos Campesinos, para inaugurar esta obra que esta siendo muy esperada por sectores del area rural. Participa en la obra gruesa el convenio FF.AA.

Vicariato de Chiquitos, junto a Desarrollo de Comunidades, en el mobiliario y parte de la construcción estan aportando organizaciones de Alemania y Austria, como Misereor y Bruder in not, el costo total de la obra alcanzará a 1.600.000 $bs.;

la sede contará con oficinas para todas las dependencias del Ministerio de Asuntos Campesinos, así como comedores, dormitorios salas de estudio, biblioteca, baños etc. para albergar a cerca de 100 campesinos, aparte de construcción de potreros, campos deportivos y un galpón para el funcionamiento de una feria para venta de productos agricolas de los campesinos.

Durante el año, en dicha sede, se pasarán cursillos de extensión agricola, organización campesina y cursos para líderes de escuelas Radiofónicas. El objetivo de la sede es principalmente organizar la futura Central Campesina, a través de la federación de campesinos de la Chiquitania.

Presidente de CORDECO fue relevado del cargo

COCHABAMBA, 13 (PRESENCIA).- El sorpresivo relevo del Mayor Jorge Escóbar Sánchez, del cargo de Presidente de CORDECO, determinó diferentes reacciones en esta capital.

Para unos es una promoción que premia la capacidad de un joven militar. Para otros es la manera de crear problemas a la Corporación de Desarrollo.

Lo cierto es que, pese a las reclamaciones de la Junta de la Comunidad, el cambio se hizo efectivo. El nuevo titular será posesionado en los próximos días y es el Tcnl. Bernardino Zurita que hasta el momento ocupa el cargo de jefe de COFADENA en Santa Cruz.

JUNCO envió un cable solicitando la reposición del Mayor Escóbar Sánchez, advirtiendo de que, no tener una respuesta positiva, tomará medidas de hecho. Sin embargo, en otros círculos, se menciona la posibilidad de que más bien se lo ratifique plenamente en el alto cargo de Gerente General de la Corporación Boliviana de Fomento.

DESDE EL 27 DE MAYO MAMA DEBE TENER UN...

TISSOT

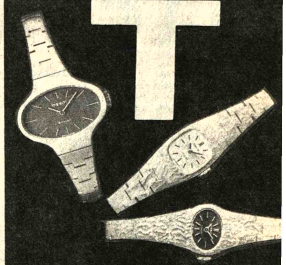

10 % DE DESCUENTO

El reloj de la gente joven

CASA KAVLIN S.A.

POTOSI 1130

Sucursal

Av. Camacho esquina Colón

LA PAZ

La Paz-Cotapata, arranque de la carretera pavimentada al Beni

La construcción de la carretera La Paz-Cotapata ha sido calificada de "mayor trascendencia" por el Servicio Nacional de Caminos, por ser el arranque de la carretera pavimentada hacia el departamento del Beni. Desde cuatro frentes se atacará este año el trabajo de mejoramiento y posterior pavimentación de la carretera, desde Cotapata hasta Puerto Salinas, con sus ramales a San Borja, Rurrenabaque y Reyes, para proseguir después las obras de mejoramiento de la vía hacia Trinidad.

Constituye uno de los proyectos viales de mayor envergadura, ya que aparte de constituir una vía de penetración al Alto Beni, se proyectará por el Este hacia Trinidad, por el camino inaugurado el pasado año y que será mejorado, y por el Norte hacia Ixiamas y Puerto Heat, a fin de prolongarse a Cobija, la capital de Pando.

Aunque el proyecto de construcción está a cargo del Ministerio de Transportes, a través del Servicio Nacional de Caminos, interviene, en forma coordinada, el de Asuntos Campesinos y Agropecuarios que tiene bajo su jurisdicción el asentamiento de colonizadores en las vastas áreas próximas al trazo de la carretera. En el momento, trata además de armonizar los trabajos de las colonias conocidas como "espontáneas", a fin de que cuenten con asistencia técnica y orientación.

Las Fuerzas Armadas, a través del Comando de Ingeniería del Ejército, por su parte, cooperan también mediante los Batallones de Ingeniería desplazados en algunos tramos de la obra.

El proyecto vial La Paz-Cotapata fue comenzado en julio del pasado año y su conclusión está prevista para 1980 y comprende el mejoramiento y pavimentación de esa carretera de 45 kilómetros de extensión, a cargo de la firma norteamericana Groves and Sons y supervisión del Servicio Nacional de Caminos.

El costo de la obra asciende a 54.891.620, que incluye, además, la construcción de cuatro puentes: el de Yolosa, de 75 metros de longitud con tres tramos; el Yara, de 180 metros y seis tramos; Piquendo, de 100 metros y cuatro tramos, y sobre el río Alto Beni, que es navegable, de 615 metros de longitud y de diez tramos. Los tres últimos, están ubicados más allá de Cotapata.

La obra se la ejecuta en base del estudio efectuado en 1974 por la empresa canadiense Leuw Cathern y la firma nacional Prudencio Claros.

El Gobierno del Japón, que en los últimos años ha incrementado sus programas de cooperación con Bolivia, ha concedido a nuestro país un crédito superior a los 12 millones de dólares en maquinarias y equipo camineros, que serán empleados en su totalidad en el mencionado proyecto vial. La mitad de esa maquinaria y equipos se encuentran ya en La Paz, para ser internados a los Yungas y Alto Beni; la otra mitad, en proceso de embarque en puertos japoneses, llegará en la segunda mitad del presente año.

Aparte de los trabajos de mejoramiento de la carretera La Paz-Cotapata, el proyecto ha previsto la construcción de variantes y, en algunos tramos, nuevas rutas para eliminar los actuales pasos peligrosos, como el existente entre Chuspipata y Yolosa, donde son contínuos los accidentes de carretera y suman ya decenas las víctimas.

En coincidencia con la llegada de la maquinaria y equipos camineros japoneses, en el segundo semestre de este año, las obras serán atacadas desde cuatro frentes de trabajo: Bella Victa-Quiquibey; Quiquibey-Río Yacumu; Río Yacumu-Puerto Salinas y el ramal San Borja.

El proyecto La Paz-Puerto Salinas establece una carretera pavimentada de doble vía, con un ancho de 7 metros pavimentados y una plataforma de 9 metros. De acuerdo a la conformación topográfica, el ancho de la plataforma y de la vía pavimentada puede variar, pero en forma que no signifique riesgo en los casos de cruce de vehículos pesados, que podrán gozar de las ventajas de una segura maniobrabilidad en su propio carril de circulación.

Vacación judicial se iniciará el 12 de junio

La Corte Superior de Distrito ratificó ayer la fecha de vacaciones judiciales colectivas para los jueces, fiscales y personal subalterno. La vacación será del 12 de junio al 6 de julio inclusive. Un proyecto de ley que data de hace seis meses, había modificado el sistema de vacaciones en el ramo judicial, disponiendo que los jueces tomaran vacaciones individualmente y por calendario, sin interrumpir las tareas de la administración judicial. La Corte consideró, sin embargo, que es más conveniente, por los términos de prueba, recursos de apelación y nulidad y otros procedimientos, que la vacación sea colectiva.

La próxima semana, la Corte dará a conocer la nómina de juzgados que harán turno durante las vacaciones.

RENUNCIA DE JUEZ Y FISCAL

El juez 2º de Partido en lo Civil, Freddy Abastoflor Rowson, renunció a la magistratura judicial mediante memorial presentado ante la Corte de Distrito. El motivo de la renuncia, se informó en fuentes judiciales, es que el Dr. Abastoflor desea habilitarse como candidato a diputado por el departamento de Potosí.

También renunció, por motivos personales, el Fiscal de Instrucción en lo Penal, José Fernando Espinoza. Esta renuncia se presentó ante la Subsecretaría de Justicia del Ministerio del Interior.

Dirigentes aclaran los alcances del pedido de mejora salarial a maestros

Los dirigentes de la Federación Departamental de Maestros Urbanos de La Paz aclararon ayer que su petición de mejora salarial no corresponde a los cálculos hechos por las autoridades del gobierno y que no deben incluirse los montos que se cancelan actualmente.

Esos dirigentes reunieron ayer a la prensa con la finalidad de hacer conocer esos puntos y el referente a que están a la espera de la contrapropuesta del Ministerio de Educación, a su pliego petitorio, para hacer las consideraciones que correspondan.

Dicho pliego de peticiones fue elevado al Ministerio de Educación el 13 del mes anterior. Emanó del ampliado nacional de dirigentes del magisterio que se cumplió entonces en La Paz.

Los dirigentes del magisterio de La Paz manifestaron que las autoridades educativas han prometido hacerles conocer mañana la referida contrapropuesta a su petición de mejora salarial.

Este hecho dará lugar a que se realice una conferencia nacional de dirigentes del magisterio, en La Paz, que tendrá a su cargo el análisis de las ofertas que se hagan las autoridades gubernamentales y adoptar las decisiones que se estimen más convenientes.

Fue destacado el aspecto de que el magisterio de La Paz rechaza "por falsas y tendenciosas" las versiones oficiales, registradas en la prensa de ayer, en relación a dichas peticiones económicas.

Se dijo que "al estimarse los montos calculados por incidencia de hipotéticos incrementos, se incluyen las actuales sumas que paga el Estado a los profesores. Es decir, que al presentar así la petición económica del docentado, se la está elevando con evidente mala intención".

Los informantes aclararon que "lo único que ha pedido el magisterio es un sueldo que le permita vivir de acuerdo al actual costo de vida, para lo que ha elaborado un presupuesto familiar, demostrativo de lo que se gasta mensualmente en cubrir las necesidades más elementales".

En relación a lo anterior, se aclaró que la petición de mejora salarial se ha formulado sobre los actuales montos de los haberes mensuales que perciben los profesores.

Como se informó ayer, el Ministro de Finanzas, David Blanco, afirmó que esa petición del magisterio significaría un desembolso de 3.222 millones de pesos equivalentes a 250 millones de dólares, que resulta imposible atenderla por la falta de disponibilidad de recursos y porque desencadenaría la inflación y el desequilibrio cambiario de la moneda.

En la conferencia de prensa, los dirigentes de la Federación de Maestros Urbanos de La Paz, Carlos Jaime Villarroel, Betty Bernal de Ayllón y José Valdivieso, dejaron constancia de que los profesores del distrito tienen la disposición de continuar normalmente sus labores, "en tanto no se contravengan sus intereses".

SUELDOS ACTUALES

Como información complementaria y demostrativa de la situación salarial de los profesores, se hicieron conocer los siguientes casos:

Un docente del ciclo básico, en la categoría quinta, percibe un haber básico de 1.000,05 pesos, más 300,01 por concepto de categoría, 655 por diversas bonificaciones y 40 pesos más por subsidio al hogar.

Aquello hace un total de 1.995,06 pesos, que se reducen a un líquido pagable de 1.778,96 pesos debido a diversos descuentos que se hacen, como ser para edificaciones escolares, cuota mortuoria, Caja Nacional de Seguridad Social y otros.

El de cuarta categoría y de igual ciclo de enseñanza que el anterior gana aproximadamente 150 pesos más, en relación al caso mencionado arriba.

El profesor del ciclo intermedio, con categoría cero, llega a obtener un líquido pagable mensual de 2.159,74 pesos.

En el caso de otro, del ciclo medio y de quinta categoría, ese líquido pagable suma 1.985,89 pesos por mes.

En lo que toca a un funcionario administrativo de la educación, el líquido pagable que obtiene por mes es de 1.005,79 pesos.

Hoy se normalizará suministro de agua

El suministro de agua potable a várias zonas de La Paz será normalizado hoy, informó el Gerente de SAMAPA, Ing. René Guachalla.

El corte, a decir de esa autoridad, se debió a un deslizamiento del talud a cuya consecuencia se rompió el canal matriz de distribución de Hampaturi, a la altura del kilómetro 13. El Ing. Guachalla indicó que el accidente se produjo por la negligencia de la empresa CONCIL, que actualmente construye para SAMAPA un tunel destinado al mejoramiento de la distribución de agua a la ciudad.

Nueva demanda de pronta reapertura de la U.M.S.A.

El Consejo Supremo Docente-Estudiantil de la UMSA ha demandado nuevamente la inmediata reapertura de esa casa de estudios, a la vez que convoca a universitarios y público en general a participar en la marcha pro Autonomía que se realizará a las 17:00 horas de pasado mañana.

Dicho Consejo denuncia que, "a más de dos semanas de la intervención armada de la Universidad de San Andrés, las autoridades gubernamentales y universitarias no han dado muestras de llegar a la solución del conflicto; al contrario, persisten en su actitud de eludir y posponer los problemas universitarios, manteniendo arbitrariamente cerrada la Universidad, como lo han hecho en innumerables ocasiones durante estos últimos seis años".

La referida entidad docente-estudiantil interpreta que el anuncio de la reapertura de la UMSA el 1º de junio es indicadora del desinterés de solucionar inmediatamente los problemas que se confrontan y que esa situación no garantiza el normal desenvolvimiento del presente semestre académico ni el proceso de democratización.

Sobre este último aspecto, se hace referencia a que "CONUB ha anunciado un receso preelectoral de todas las entidades académicas del país, a partir del 9 o 15 de junio".

Ante esta situación, los dirigentes del Consejo Docente-Estudiantil han acordado los siguientes puntos:

1º.- Ratificar la exigencia de la reapertura inmediata de la Universidad, el reconocimiento y garantía de las funciones del Consejo Supremo y la derogación de la Ley Fundamental.

2º.- Programar la reiniciación de las labores académicas a la brevedad posible, en locales que se anunciarán oportunamente, contando para ello con el apoyo de la Federación de Docentes de la UMSA, la misma que forma parte del Consejo Supremo.

3º.-Invitar a la marcha por la reapertura y la autonomía, a efectuarse el día martes 16 a las 17 horas, que partirá de la Plaza Pérez Velasco.

4º.- Emplazar al gobierno a presentar alternativas viables de solución, que demuestren su interés y preocupación por la enseñanza superior.

Dirigentes estudiantiles explicaron, por su parte, que la decisión de pasar clases en locales particulares demostrará el deseo generalizado de no permitir que continúe "la obsecación" de las autoridades universitarias.

Dijeron que el martes de la próxima semana ha sido declarado como "jornada de lucha por la reapertura de la UMSA y la reconquista de su Autonomía", en la que se anunciaron diversos actos de protesta y repudio a la situación que se cofronta.

P. Tumiri declina invitación para ser postulado a senador

El sacerdote Julio Tumiri declinó la invitación que le hiciera la Unión Democrática Popular (UDP) para postularlo en sus listas como candidato a senador por el departamento de Potosí.

La Comisión Política de la UDP cursó anteayer esa invitación al Presidente del Comité Ejecutivo de la Asamblea Permanente de los Derechos Humanos. Este, por su parte, respondió ayer agradeciendo la deferencia que se le hacía y explicando las razones, que son las siguientes:

"1.- La Asamblea Permanente de Derechos Humanos, en estos momentos especiales que confronta el país, tiene una delicada y grave misión que cumplir: Para que la Carta Magna se cumpla y se respeten los derechos inalienables de todos los bolivianos. Creo que seré mejor servidor de mi pueblo y más consecuente con mi vocación sacerdotal desde el campo de lucha de los Derechos Humanos.

"2.- Mi condición de sacerdote católico me obliga, sin claudicaciones, seguir comprometido con los humildes que se esfuerzan por su liberación integral.

"3.- El movimiento cooperativo boliviano, frenado hoy por los organismos gubernamentales, demanda que los verdaderos cooperativistas aunen sus voluntades para lograr sus ideales social-económicos."

Fernando Monroy alega inocencia en el homicidio de un estudiante

Fernando Monroy Munguía, sindicado de la muerte del estudiante Raúl Mendoza Yáñez, asumió ayer su defensa legal, a través de su hermano Gonzalo y del abogado Adolfo Ustárez. En el primer escrito presentado ante el juez 6º de instrucción en lo penal, la defensa alega la inocencia del encausado, afirmando que la bala que produjo la muerte del joven estudiante no fue disparada por el arma de Monroy.

El hecho ocurrió el 17 de enero de 1978, en la Av. 16 de Julio de la ciudad de La Paz, cuando se realizaba una manifestación estudiantil de apoyo a la huelga de hambre de mujeres mineras. Disparos de armas de fuego sobre el grupo de manifestantes produjeron la muerte de Raúl Mendoza y una herida en la pierna del hermano de éste.

Según el memorial presentado ayer al juzgado, Fernando Monroy hizo, efectivamente, "un disparo al aire" con su pistola de caserina marca SIG Nº 71080, calibre 9 mm., de fabricación norteamericana. La bala utilizada -dice la defensa- era del tipo dun-dun, que se caracteriza porque al atravesar un cuerpo hace un pequeño orificio de entrada y a la salida explota dejando un enorme boquete.

Los defensores del presunto homicida afirman que Monroy hizo el disparo en estado de nerviosismo, en la creencia de que había sido reconocido por los manifestantes, "y, dadas sus anteriores participaciones en hechos políticos", temió actitudes de hecho. Iba en su automóvil, acompañado por una mujer. Trató -siempre según la versión entregada al juez- de abrirse paso disparando al aire. Añaden que, según los informes de la policía, la bala que ocasionó la muerte del joven Mendoza fue disparada por pistola calibre 38, bala común.

ARMA DE FERNANDO MONROY.- La defensa de Fernando Monroy Munguía (alias "El Mosca Monroy") entregó ayer al juzgado la pistola y muestras de la munición que utilizara la noche del 17 de enero de este año, cuando fue interceptado en la Av. 16 de Julio por una manifestación estudiantil. Monroy alega su inocencia indicando que la bala que usó era del tipo dun-dun y pide que se establezca este extremo dentro del proceso. Afirma que fueron otros disparos los que hicieron blanco en el cuerpo del joven Raúl Mendoza.

Congreso de FITCOM

Nueva tecnología de... incorporada en la m...

Con la conclusión de que sólo nuevas tecnologías permitirán la solución de los problemas de la industria minera, terminó el tercer congreso ordinario de la Federación de Ingenieros y Técnicos de la Corporación Minera de Bolivia, realizado en La Paz.

El acto de clausura contó con la asistencia de autoridades del Ministerio de Minería y Metalurgia y de la Corporación Minera.

En la reunión, se trataron temas referentes a la situación de la minería estatal y se eligió la nueva mesa directiva, cuyos integrantes fueron posesionados.

Oscar Campuzano, Presidente de la directiva de FITCOM, dijo en su discurso que el Gobierno debe prestar una mayor atención a la Corporación Minera, para que se introduzcan nuevas mejoras tecnológicas y modernización de sus equipos y, de ese modo, lograr mejores condiciones de vida y de trabajo para los mineros, técnicos y empleados.

Afirmó que de nada serviría el esfuerzo unitario de ejecutivos y personal técnico de COMIBOL, "si el Gobierno no incrementa su cooperación para que se den mejores condiciones de financiamiento externo, a fin de po-

ten... mi...

DIR...

La... aden... sigui... Garcí... Sabin... Deme... José... Viloco... Huanu... Colquir... Confede... Wilfred... dad de... Hurtado...

Actividad Sindical

...UNION DE MUJERES

Hoy se realizará la conferencia departamental de la Unión de Mujeres de Bolivia-Filial La Paz, según convocatoria que al efecto lanzaron las integrantes de su comité ad-hoc.

La convocatoria establece que esta reunión "es una necesidad de la participación organizada de las mujeres revolucionarias en la liberación nacional", además de que así lo dispone las normas estatutarias de la organización.

La conferencia se llevará a cabo en el local de la calle Gral. ...anza Nº 2001 (Sopocachi Alto), ocasión en la que se considerará el informe del comité ad hoc, se discutirán y aprobarán los documentos básicos con miras al próximo congreso nacional de ...MBO, declaración de principios y programa de acción, estatutos y reglamento interno, problemática de la mujer y elección del directorio departamental de la entidad.

DESCONOCIMIENTO DE AMPLIADO

Con la firma de Juan Lechín ...quendo, Víctor López Arias, ...lemón Escóbar y Gilberto ...ernal se ha hecho público un documento de la Federación de Trabajadores Mineros en el que se desconoce validéz a un ampliado de rentistas mineros a realizarse proximamente en ...chabamba.

Los nombrados dirigentes de la FSTMB aclaran que la convocatoria para ese ampliado ..., auspiciada por los coordinadores, simples agentes a sueldo del Ministerio del Trabajo".

Otra constancia que se establece es que ese ampliado de rentistas mineros tiene la finalidad de dividir al movimiento minero y propiciar que los rentistas del sector se desafilien de la Federación de Mineros, con la finalidad de debilitar a ... entidad y a la propia ocupación de los rentistas mineros y favorecer a personas o grupos gubernamentales interesados.

Ante esos propósitos, que la FSTMB hace las aclaraciones ...s mencionadas y hace un llamado a los rentistas mineros a mantener su unidad en torno a la máxima entidad laboral, en el entendido de que "la unidad es una de las armas de nuestras victorias la división es el principio de nuestras derrotas".

Se hace referencia también ... los trabajadores activos y ...s de la minería deben tener en cuenta que sus problemas serán debatidos en el próximo congreso nacional minero, a efectuarse en La Paz el 21 de este mes y que el último ampliado nacional de los trabajadores mineros ha expulsado a los coordinadores, como una medida preventiva para el sindicalismo.

EL FONDO PARA EMPLEADOS DEL BANCO CENTRAL DE BOLIVIA Y BANCO DEL ESTADO tiene el sentimiento de comunicar el sensible fallecimiento del que en vida fué su asegurado,

Sr. LUIS F. DEL CASTILLO PONCE
(Q.E.P.D.)

e invitan a la misa de cuerpo presente a horas 15 y a la traslación de sus restos mortales el día de hoy domingo a horas 16.
El cortejo fúnebre partirá de la calle Claudio Peñaranda 2706 (Sopocachi) entrando por la Vincenti y Uría de la Oliva.

La Paz, mayo de 1978

LA DIRECCION GENERAL DE PLANIFIC... EDUCATIVA del Ministerio de Educ... Cultura, tiene el pesar de comuni... sensible fallecimiento del señor prof...

OCTAVIO BORDA ARELLA...
Q.E.P.D.

Invita a los maestros a la traslación d... restos mortales al Cementerio Gener... día de hoy, domingo 14 de mayo a hor... p.m.
El cortejo partirá de la Casa Social... Maestro.

FABOCE
AZULEJOS

AHORA !!
decorados
Metro cuadrado 198 $b.
EN LA MAS COMPLETA GAMA DE COLORES
INSUPERABLE CALIDAD
* ELEGANTES
* ECONOMICOS
* NACIONALES

FABRICA BOLIVIANA DE CERAMICA
—Agencia 3 Diaz Romero 1383 frente cine Colonial- Miraflores
—Ferretería La Madrileña Montes 647
—Colombia 230 casi esquina México
Pando 104 frente a la Volcan

OKS PUBLICIDAD 406

LA SOLUCION A SUS PROBLEMAS
DE MANTENIMIENTO CON ELECTRODOS, SOLDADURAS Y ALEACIONES DE POLVO MICRO-PULVERIZADAS

PARA SOLDAR EN:
ACEROS, HIERRO FUNDIDO, COBRE, BRONCE, MAGNESIO, ALUMINIO, ZINC, ANTIMONIO, NIQUEL, RECUBRIMIENTOS DUROS, METALES DISIMILARES, ETC.

DISTRIBUYE:
LINALE & WEISS S.A
AV. MONTES 601 TEL. 52104 LA PAZ
SUCURSAL EN SANTA CRUZ 24 DE SEPTIEMBRE 176 TEL. 24127
AGENCIAS EN EL INTERIOR
AG. GENERALES S.A. SAN MARTIN 6163 - COCHABAMBA
RENBAR & CIA. VELEZCO GALVARRO 1470 - ORURO
REP. UNIDAS LTDA. 25 DE MAYO 22 - SUCRE

Oficial

No habrá aumento del precio de carburantes

Por lo menos dentro de los próximos tres meses, no habrá variación alguna de los actuales precios de los carburantes líquidos para el consumo interno, informó ayer el Ministerio de Energía e Hidrocarburos, coincidiendo con una declaración que había hecho en la víspera el Ministro de Planeamiento, Gral. Juan Lechín Suárez.

El ministro Luis Cordero dijo que los precios subvencionados a la gasolina y al kerosene se mantendrán durante la gestión administrativa actual, que concluye en agosto próximo, cuando asumirá el poder un nuevo gobierno.

Cordero dijo que el aumento de precio del kerosene denunciado por juntas vecinales de La Paz y que pesa sobre zonas marginales, no constituye realmente una elevación del precio del carburante sino un acuerdo entre juntas vecinales y YPFB, para financiar costos de transporte. En algunas zonas de El Alto y Villa San Antonio, se vende el kerosene a 0.50 pesos el litro; su precio real es de 0.30 pesos. La diferencia de 20 centavos había sido acordada para gastos de transporte que permitan un mejor y más frecuente servicio de abastecimiento. Cordero sostuvo que ésta es una situación especial de sobrecargo en los costos de transporte, pero que no afecta al precio de venta del kerosene en los surtidores de YPFB distribuidos por la ciudad de La Paz.

VENTA DE GAS A LA ARGENTINA

Respecto a las negociaciones de venta de gas a la Argentina - ampliación de los volúmenes de exportación-, Cordero informó que se ha declarado un "cuarto intermedio" hasta la segunda semana de junio, cuando se volverán a reunir los representantes de ambos gobiernos y de las empresas YPF argentina y YPFB, para concretar los acuerdos de volúmenes y precios.

Como se había informado anteriormente, los acuerdos de venta de gas al Brasil están estancados en tanto se produzcan las elecciones presidenciales en Bolivia y Brasil.

Nuevo embajador en Brasil

BRASILIA, MAYO 13 (AFP).- El gobierno brasileño dió su conformidad al nombramiento de Willy Vagas Vacaflor como nuevo Embajador de BOLIVIA en Brasil, anunció hoy aquí la Cancillería brasileña.

Vargas Vacaflor reemplazará en este cargo a Ambrosio García. Ocupa desde 1976 el puesto de Secretario General de Integración de la Presidencia boliviana, tras haber sido embajador en Montevideo.

TRABAJO PARA EQUILIBRISTAS.- La construcción acelerada de edificios de varios pisos, en La Paz, trae consigo la exigencia de tareas que parecen demandar habilidades de equilibrista de circo. La secuencia fotográfica fue tomada en la Avenida Villazón. El limpiador de vidrios se agazapa ante una ventana abierta, para recoger sus implementos de trabajo. En la fotografía del centro, hace equilibrio sobre la cornisa que deja ver sus talones fuera de apoyo. El obrero ha logrado asirse con la mano izquierda (fotografía de la derecha) y realiza su tarea sin importarle que su audacia está siendo observada por los transeúntes.

Escenas como la de la secuencia son muy familiares en La Paz, no solamente de los limpiadores de vidrios, sino también de los obreros de la construcción, que en muchos casos trabajan pegados a los muros sin el apoyo de un andamio y sin las mínimas seguridades de ley.

Elecciones en la Universidad Católica

En La Universidad Católica Boliviana, ayer, se realizó el acto electoral para elegir representantes docentes y administrativo ante el Consejo Universitario y los Consejos de Carrera.

La información oficial proporcionada a la prensa consigna los siguintes resultados de las elecciones:

Representantes ante el Consejo Universitario:

Docentes: Dr. Alfredo Retamozo, Lic. Hugo Argote, Lic. Mario Civijo y Dr. Carlos Perotto.

Administrativos: Sta. Sara Coppelman.

Representantes ante los Consejos de carrera:

Carrera de Administración de Empresas: Lic. Javier Aliaga, Lic. Jorge González y Lic. Bernardo Flechler.

Carrera de Economía: Lic. Hugo Ossio, Dr. Juan Antonio Morales y Lic. Isaac Torrico.

Carrera de Psicología: Dr. Juan Carnibella, Lic. Edgardo Riveroy Lic. Eric Roth.

Carrera de Ciencias de la Comunicación: Dr. Dulfredo Retamoz/Lic. Carlos Suárez y Lic. Estanislao Czapliczky.

Se informó que en los próximos días continuará el proceso e institucionalización, con la elección de representantes ante los organismos colegiados de la Universidad.

Iglesia propugna participación de laicos en su acción social

En la acción social que desarrolla la Iglesia a nivel nacional, existe la tendencia de crear una conciencia colectiva encaminada a prescindir del paternalismo con que ha actuado la Iglesia, para que los laicos sientan la necesidad de tomar una participación más activa en esa acción. Bajo este criterio, el Secretario para la Acción Social realizará una reunión en Cochabamba, entre el 28 de este y el 3 de junio próximo.

El R.P. Herman Artale, que dirige el Secretariado para la Acción Social de la Iglesia, informó que en esa jornada de trabajo, denominada la Semana Social, se tratará el tema relacionado con una reflexión sobre la diócesis como punto de partida para una acción social, tratándose también de las líneas pastorales a nivel nacional para dar no sólo mayor eficiencia, sino sobre todo participación al laicado en aquella acción.

En la Semana Social intervendrán cincuenta personas, bajo la dirección y presidencia de Monseñor Adhemar Esquivel, Obispo Auxiliar de La Paz, habiendo sido invitado en forma especial el Arzobispo de Cochabamba, Monseñor Armando Gutierrez Granier, quien, desde su juventud y antes de abrazar el sacerdocio, cumplió en varias organizaciones católicas una efectiva acción social.

La Santa Sede se adherirá a la SemanaSocial a través de un mensaje que será leído en la fecha inaugural y, a la conclusión de esa jornada, el Cardenal José Clemente Maurer dirigirá un mensaje de clausura.

En base a los puntos que se establezcan en la Semana Social, el Secretariado elaborará ideas propias y programas de acción, para ser desarrolladas en el país y dando a los laicos una participación más activa.

CONFERENCIA EPISCOPAL

Al término de la reunión que realizó en Santa Cruz, la Conferencia Episcopal de Bolivia aprobó un documento en base del elaborado por la Comisión nombrada por el Consejo Permanente de la Conferencia, que estuvo integrada por el R.P. Edmundo Hamerling, Hna. Aida Salek, R.P. Sayos y R.P. Herman Artale.

Esa comisión tomó como base de su documento las respuestas a la encuesta hecha en preparación a la Conferencia de Obispos que deberá reunirse en Puebla, México, en octubre próximo.

Esas respuestas, provenientes de religiosos y de organizaciones de laicos y de las consultas hechas en las parroquias, muestran que la Iglesia forma un bloque sólido en el que no existen fracturas. El documento final será elaborado por los Obispos que representarán a la Iglesia boliviana en la Conferencia de Puebla y será presentado en Colombia para su estudio a nivel episcopal latinoamericano.

Por primera vez, el documento hace un diagnóstico de la evangelización en Bolivia, que servirá para desarrollar en el futuro una acción más eficaz.

Destaca el hecho de que la acción no se realiza aisladamente, sino en estrecho contacto con la jerarquía de cada diócesis.

Fallo de Habeas Corpus pasa a revisión de la Corte Suprema

La Sala Civil 2ª de la Corte Superiorde Distrito enviará a Sucre, elunes, el expediente del hábeas orupus instaurado por Derechos Humanos, FTT y Confederación de Profesionales contra el Ministro del Interior, el Rector de la UMSA y otras autoridades, por detención y procesamiento indebido de tres universitarios.

La Corte de La Paz declaró procedente el recurso y extinguido el proceso. De acuerdo con el procedimiento legal, el caso debe pasar a la Corte Suprema de Justicia, en etapa de revisión.

ROBO EN FINANZAS

La Fiscalía ha instruido a la Policía Nacional (DIN) el elvío de las diligencias de policía judicial levantadas a consecuencia del robo de 1.800.000 pesos bolivianr del Ministerio de Finanzas, ocurrido el 23 de marzo último. El Ministerio Público juzga que ha pasado ya mucho tiempo y es hora de que se ponga el caso en manos de la justicia ordinaria.

VERSION DE LA DIN

El Director de la Dirección de Investigación Nacional, Cnl. Ariel Hoyos, informó que al haber sido concluida la preparación de los antecedentes sobre el robo del Ministerio de Finanzas, el pasado 23 de marzo, cinco de los quince sindicados serán puestos a consideración de la Justicia Ordinaria, los demás serán puestos en libertad.

Se informó también que todos los sospechosos fueron sometidos a interrogatorios, con el propósito de encontrar las contradicciones que permitan abrir una pista que lleve a los policías al esclarecimiento del robo de aproximadamente 1.800.000.- pesos bolivianos.

Las cinco personas que pasarán a la justicia son los que mayores indicios de culpabilidad tienen: Aguirre, Meneses, Castillo, Eguino y Lavayén. Los resúmenes de estas cinco personas está siendo especialmente preparados para las autoridades judiciales y extractos de las declaraciones de los detenidos.

Asimismo, dijo que todas las pruebas físicas (huellas dactilares) dejadas por los delincuentes resultaron estériles, por cuya razón fueron centradas las investigaciones en torno a los funcionarios del propio Ministerio, a quienes se les tomó huellas digitales en número de 1.500. Finalmente, dijo que el caso quedará en manos de uno de los Jueces de Instrucción en lo Penal, quien determinará en forma definitiva si existen o no indicios de culpabilidad entre los acusados.

Actualidad Política

SILES SALINAS Y LA UNIDAD NACIONAL

-El ex-Presidente de la República, Dr. Luis Adolfo Siles Salinas, reunirá mañana a los periodistas en una conferencia de prensa que tendrá lugar en la Asociación de Periodistas de La Paz, con objeto de formular un llamado a la unidad nacional.

El Dr. Siles, activo dirigente de Derechos Humanos, adelantó que su conferencia de prensa tendrá por objeto plantear algunas reflexiones en torno al estado actual de la política preelectoral en el país y la necesidad de que los bolivianos se unan en torno a intereses básicos para beneficio de la patria. El acto se realizará ahoras 16.

DOS POLICIAS PROCLAMARON A PEREDA

El excomandante de la Policía Boliviana, Cnl. Pablo Caballero, confirmó a la prensa que dos altos jefes de esa institución proclamaron, a nombre de la misma, la candidatura presidencial del Gral. Juan Pereda.

Según publicaciones hechas al respecto y el criterio del Cnl. Caballero, la referida proclamación se habría efectuado el pasado miércoles en un local público de las afueras de La Paz.

La versión de Pablo Caballero ante ese hecho es la siguiente:

"Evidentemente, tengo datos de que los coroneles Lino Pérez y Ovidio Aparicio Coca han realizado la proclamación de la candidatura de un aspirante a la presidencia de la República.

"Esto ha causdo mucha indignación entre la oficialidad joven de la Policía Boliviana. Veo con mucho dolor que existen aún algunos políticos en nuestra institución que, por motivos de figuración o por conservar sus cargos, realizan ese tipo de proclamación".

El Cnl. Lino Pérez es el actual Comandante de la Policía Boliviana, y su colega Ovidio Aparicio Coca es el Director de Control de Substancias Peligrosas.

El Cnl. Caballero, por su parte, al ser sustituido en la comandancia de la policía, aceptó la designación gubernamental para desempeñarse como Cónsul en Brasil.

DC DENUNCIA PRESIONES

La Democracia Cristiana denuncia a funcionarios del Ministerio de Interior de ejercer presiones para la asignación de los colores de papeletas y para el rechazo de la papeleta única, multicolor y multisigno.

Con la firma de Benjamín Miguel, la DC afirma:

"El PDC ha solicitado el color verde para su papeleta, pero este color, por las presiones mencionadas, se sabe que ha sido asignado al candidato oficialista y al PDC se le habría asignado el color café que no coincide con su campaña.

El Partido Demócrata Cristiano exige que la asignación de colores no sea usado como medida de chantaje y que sea hecha de acuerso a la solicitud de los partidos y en caso de coincidencia de varios en un color, sehaga el sorteo en acto público en presencia de los delegados de los partidos y bajo su fiscalización".

SILES RETORNO A CARACAS

Retornó de Caracas el candidato del Frente de la Unidad Democrática Popular, Hernán Siles Zuazo, donde realizó gestiones de carácter personal, por cuanto es la última ciudad donde vivía como exiliado antes de volver al país.

Siles Zuazo el martes viajará a Potosí, donde será proclamado candidato presidencial por sus partidarios; proseguirá después al disrito minero de Siglo XX, donde está anunciada similar proclamación.

Afirma el Subsecretario de Comercio

Ministerio de Salud no informa sobre la mala calidad del café

El Ministerio de Previsión Social y Salud Pública no ha informado nada al Ministerio de Industria y Comercio sobre la mala calidad del café molido que se expende en las torrefactoras locales, de las cuales, algunas tienen distribución a nivel nacional. El Subsecretario de Comercio, Ing. Javier Villa Alvarez, declaró ayer a PRESENCIA que, al presente, no ha habido ninguna comunicación oficial en ese sentido.

Esa autoridad dijo desconocer informes sobre la calidad de la elaboración del café molido, cuyos análisis técnicos han determinado la existencia de azúcar quemada en extremos no permitidos y otras sustancias que ponen en riesgo la salud de los consumidores.

El Jefe del Servicio de Control de Calidad de Alimentos y Bebidas, dependientes del Ministerio de Previsión Social y Salud Pública, como se sabe, informó anteriormente a PRESENCIA sobre la mala calidad del café.

El funcionario del Ministerio de Salud Pública declaró que, luego de realizar inspecciones y análisis en muestras de café molido de varias marcas, se ha comprobado un elevado porcentaje de azúcar.

El procentaje permitido de azúcar en el café molido es del 10 por ciento -según dijo el técnico-, pero las torrefactoras procesan café molido con más del 17 por ciento.

El Servicio de Control de Calidad de Alimentos y Bebidas comprobó que, además del excesivo porcentaje de azúcar, el café molido se elabora con cascarrilla del café (sultana).

Esa aparición de control verificó que más de una veintena de torrefactoras habían incurrido en la mala elaboración del café molido y en la infracción de disposiciones legales. Todas las torrefactoras investigadas elaborabán café no apto para el consumo humano, según los análisis realizados.

Las torrefactoras han sido sancionadas, pero -de acuerdo con la versión del Ministerio de Salud Pública y Previsión Social sus propietarios prefieren pagar las sanciones pecuniarias y continúan vendiendo café que atenta contra la salud del pueblo.

CONTROL DEL MINISTERIO DE INDUSTRIA

El Subsecretario de Comercio manifestó también que ese Ministerio, por intermedio de la Dirección de Normas y Tecnología, hace un control de calidad en el café que se vende para el consumo.

Dijo que ese control será intensificado y si se llegan a comprobar casos de "adulteración" en el café, se aplicarán sanciones.

Reiteró que el Ministerio de Salud Pública y Previsión Social "no elevó ningún informe sobre la mala calidad del café molido para que el Ministerio de Industria y Comercio tomara las medidas del caso".

Afirmó, por último, "el Ministerio de Industria y Comercio no conoce nada de esos informes".

Informe del DIN: delincuencia crece rápidamente en Bolivia

La actividad delictiva en Bolivia es cada vez mayor, según las estadísticas de la Dirección de Investigación Nacional, correspondientes a la gestión anterior.

Esos datos dan cuenta que, el número total de las denuncias en todo el territorio nacional ascendió a 40.998 cifra que superó a 1976 que registró 3.839.

Cosa similar sucedió con los detenidos, cuyo número el año pasado fue de 31.192 o sea 6.096 más que en el año anterior. Por otra parte, también se dijo que La Paz es la ciudad que presenta los mayores índices de delincuencia, lo que se atribuye a su mayor población. La proporción respecto al resto del país es de 41 por ciento.

Según esos mismos datos siguen en Santa Cruz, con el 23%; Oruro, con el 10% y Cochabamba, con 7%. Sucre es la ciudad con menor coeficiente, con solamente el 1%.

Las estadísticas señalan, como aspecto importante, que los detenidos por delitos van en aumento constante, a diferencia de las contravenciones a reglamentos, cuyo número si no decrece se mantiene estacionario.

A pesar de las elevadas tasas delictivas de La Paz, el análisis por distritos establece una disminución en esta ciudad en comparación con 1976 cuando el número de detenciones fue de 11.807; las denuncias también experimentaron disminución en la misma proporción en 1977.

Un aspecto de la recepción ofrecida por el Directorio del Club de La Paz, en ocasión del 96 Aniversario de la fundación del Club. Grales. Guillermo Jiménez, Hugo Ballivián R. y Hugo Bretel B.

Joven boliviano:

No olvides que en tus manos estará el destino de la Patria. Eres la esperanza de Bolivia. Prepárate para ese futuro en el colegio y en la Universidad. No dejes que la demagogia y la politiquería destruyan tu espiritu y tu mente.

MAQUINAS PARA SOLDADURA ELECTRICA

HOBART ARC WELDING SYSTEMS

• 225 — 300 AMP
• CORRIENTE ALTERNA Y CONTINUA
• ASISTENCIA TECNICA

CREDITOS

GUNDLACH S.A.

Reyes Ortiz 73 - Tel. 42531-42532-42533 - Casilla 1415 LA PAZ

Agencias y Sucursales en el interior:
SANTA CRUZ GUNDLACH S.A. Calle Murillo 157
COCHABAMBA GUNDLACH S.A. Calle Bolivar Edif. El Profesional
ORURO E.I.C.I.L. Calle Junin 666
TRINIDAD Distribuidora GUTIERREZ Av. 6 de Agosto 617
TARIJA ATTIE AUTO SUD Calle Gral. Trigo 816
SUCRE CIDAM Arenales 31 cas. 161 Tel.: 1126
POTOSI CIDAM C. Bustillos 1040 Tel. 4816 cas. 189
SANTA ANA DE YACUMA Renato Roca A.

11 DIAS DE ENSUEÑO

MIAMI BEACH
DISNEY WORLD
Y... Sn. AGUSTIN

salida 16 de Junio

¡Llamo todo un mundo de fantasia

PLAZAS LIMITADAS

FABULOSOS PLANES DE CREDITOS

RESERVE CON ANTICIPACION

INFORMES EN:
TOURS AND TRAVELS
TITIKAKA LTDA.

Loayza esq. Juan de La Riva - Edif. Alborada - of. 105 - Mezzanine.
Tels. 20563 - 28339 - 29055

LA TRADICIONAL HOSPITALIDAD PACEÑA YA TIENE UN NOMBRE A SU ALTURA

PORQUE A PARTIR DE AHORA HOTEL PLAZA NO SOLAMENTE DESIGNARA EL NOMBRE DE UN HOTEL EN LA CUMBRE DE LAS AMERICAS, SINO QUE SERA SINONIMO DE CONFIANZA, CONFORT, ELEGANCIA, HOSPITALIDAD. EL HOTEL PLAZA ES RESPONSABLE DE ESE NUEVO SIGNIFICADO.

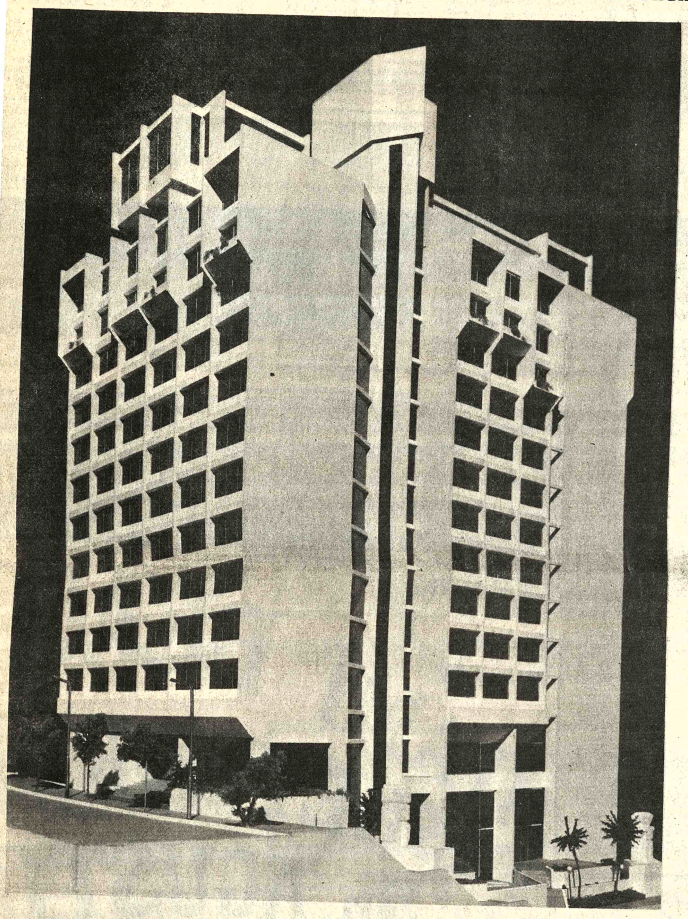

- 14.500 m2. de la más alta jerarquía.
- Dos teléfonos, uno en el dormitorio. y otro en el cuarto de baño.
- Televisión opcional con circuito cerrado.
- Servicios de lavandería y tintorería.
- Dos bares de lujo.
- Piscina, sauna, masajes.
- Calefacción central con sistema. de humidificación.
- Servicio de télex.
- Tres ascensores de maniobra automática para pasajeros, uno panorámico.
- 196 habitaciones dobles totalmente alfombradas, con baño privado.
- Música ambiental con control individual.
- Tiendas.
- Minibares en las habitaciones.
- Room Service permanente.
- Salones para convenciones, congresos, conferencias, etc..
- Una cafetería abierta las 24 horas del día.
- Peluquería.
- 15 líneas telefónicas externas.
- Agua ablandada, agua caliente central.
- Cajas de seguridad individuales.
- Grupo electrógeno de emergencia.
- Dos ascensores de servicio.
- Parqueo de automóviles.

HOTEL PLAZA
LA PAZ-BOLIVIA

PROYECTO: Arquitecto Juan Carlos Calderon R.
Arquitectos Asociados - Arquitectura Integral.
INGENIERIA Y DIRECCION DE ESTRUCTURA: S I C O LTDA.
DIRECCION DE OBRA: Ing. W. H. A. Tattersall.
CONSTRUCCION: CONCIL S.A.
SUPERVISION: Arq. Juan Carlos Calderon R.
PROYECTO INTERIORES: Space Design - Juan Carlos Calderón R.
INSTALACIONES MECANICAS Y ELECTRICAS: KLIMAX LTDA.

LOWDER SRL. 741

HOTELERA NACIONAL S.A., El Prado 1789 Casilla 8733 Telf. 64667-55783 Telex BX 5479

...cados en Londres:
Stocks del metal exchange bajaron en 125 toneladas

...DRES, MAYO 13 ... Los mercados ...iales británicos ten... esta semana a for... sin lograr mantener ... altos niveles.

...estaño fluctuó am...te, llegando a su más ...o del año antes de virar ...ente a la baja, mientras ...acao y el plomo se de... y que los cereales se recuperaron al finalizar la semana.

El oro se elevó, tras una incertidumbre inicial, debido a una reacción tardía frente a un incidente fronterizo chino-soviético.

El acontecimiento, sin embargo, sólo tuvo una influencia efímera sobre los otros metales, según el negocio.

El cobre mostró más firmeza y, en una atmósfera más tranquila que de costumbre, los precios tendieron a fortalecerse a pesar de la primera alza de los stocks del mercado después de 14 semanas, que aumentaron en 1.175 toneladas y pasaron así a 551.475 toneladas.

Informaciones de que 99.000 toneladas de cobre fueron retenidas en Zambia a causa de problemas de transporte contribuyeron con los movimientos del mercado de cambios a apoyar los precios.

Estimaciones del negocio de que los stocks del metal exchange reanudaron su descenso esta semana, provocaron cierta reserva entre los vendedores a pesar de la baja de Nueva York.

Por otra parte, los stocks del metal exchange bajaron por quinta semana consecutiva en 125 toneladas, quedando en 2.395 toneladas, el nivel más bajo desde enero de 1975.

ACADEMIA ARTES "ADRIANA"

Especialización Europa y EE.UU. Escuela de solistas. ...sos particulares **Piano, Idiomas y Danza** mixta contem...ánea, española, latinoamericana. Secciones infantil y ju...il.

Informaciones tardes de hrs. 14 a 19 en Abdón Saavedra ..., Tel: 21383. **Sopocachi**.

...ane 1.000.- ...esos leyendo...

estudiante enfermo

Difusión LTDA.

...de Julio 1601 (El Prado) - Casilla 1510, La Paz

SANTA CRUZ: "Centro Editorial Boliviano", Ñuflo de Chávez 136
ORURO: Librería "Reynita", Ayacucho 539
TARIJA: Librería Nuevos Tiempos, Plaza Sucre
COCHABAMBA: Librería "Cuenca", Nataniel Aguirre 6504
SUCRE: Librería "Derby", Junín 749

Oscuros pronósticos para la economía de Estados Unidos

ROMA, MAYO (ANSA).- Lewis Young, director del "Business Week", considera inevitable que el año 1979 sea para Estados Unidos un período de recesión y que esta golpeará también a las otras economías industrializadas.

"La lucha contra la inflación - dijo Young en una conferencia realizada en esta capital bajo los auspicios de entes privados - está muy mal conducida por los responsables económicos de Estados Unidos".

El riesgo es que, en la tentativa de evitar una recesión en breve plazo, se expanda la base monetaria y se genere un ritmo inflacionario superior al previsto por el presidente James Carter, en una tasa no superior al 6 por ciento en 1978.

Pero eso estimó Young que se impone la adopción de adecuadas medidas basadas en las restricciones al crédito y la elevación de las tasas de interés.

La sustitución del presidente del Federal Reserve Board no ha producido los efectos esperados por la administración Carter. William Millerm que se proponía corregir la política de su antecesor, Burns, conteniendo la expansión de la base monetaria para frenar la inflación, no ha conseguido su objetivo ya que para todo 1977 la circulación monetaria creció mucho más allá de los límites que el Board se había propuesto.

Young acusó al presidente Carter de estar rodeado de consejeros económicos que no son economistas. "Carter dijo - he sido hasta ahora muy afortunado por que la economía se ha comportado, por su cuenta, mucho mejor que lo previsto y por que otras monedas se comportaron bien respecto al dólar.

Incluso esta circunstancia generó un incremento de las exportaciones norteamericanas que llegaron a constituir el 25 por ciento del producto bruto nacional, provocando un fuerte movimiento de opinión orientado a la instauración de medidas proteccionistas.

Respondiendo a algunas preguntas, Young expresó absoluta desconfianza en que Estados Unidos pueda presentarse con propuestas concretas a la próxima reunión cumbre que se realizará en Bonn.

La roya amenaza a café colombiano

BOGOTA, MAYO 13 (AFP).- Colombia, que conoce actualmente una superproducción cafetera, esta amenazada por la roya, transportada por aves migratorias, según anunció hoy el biólogo religioso Marco Antonoio Serna.

En Colombia se han adoptado medidas sanitarias rigurosas en puertos y aeropuertos, pero se ha pasado por alto un control a las aves viajeras, explicó el científico, el primero que alude a esa amenaza en Bogotá.

"Siendo tan pequeñas y resistentes las esporas que produce la roya, éstas llegarán inevitablemente aquí, seguramente en un plazo muy corto, transportadas por aves migratorias que en más de 200 especies pasan por Colombia", insistió Serna.

Asimismo, recordó que Colombia se encuentra colocada entre dos fuegos, en cuanto a vulnerabilidad frente a la roya: "En su ruta de migración, muchas aves provenientes de Norteamérica, pasan por Nicaragua, víctima de ese flagelo, y en su viaje de retorno de Sudamérica, las aves viajeras puedes pasar también por Brasil, país afectado igualmente por la roya", recalcó el biólogo.

La roya, un pequeño hongo del cual se conocen 23 variedades, 14 de las cuales atacan los cafetos, apareció en Ceilán en 1869 y desde entonces ha causado grandes daños en Asia y Africa, y recientemente en Nicaragua y Brasil, se recordó aquí.

ASOCIACION CRISTIANA FEMENINA

Concurso Literario "Día de la Madre"

El Directorio de la Asociación Cristiana Femenina tiene a bien comunicar a las personas interesadas, que por razones internas de fuerza mayor se ve obligada a suspender el Concurso Literario en homenaje al Día de la Madre, hasta nuevo aviso.

La Paz, Mayo de 1978

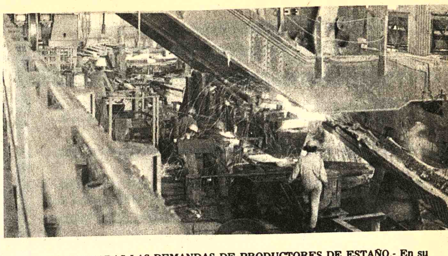

BLOQUEADAS LAS DEMANDAS DE PRODUCTORES DE ESTAÑO.- En su boletín económico, correspondiente al pasado mes de abril, la Unión de Bancos Suizos señala que las demandas de los países productores de estaño en el CIE, para fijar un margen mayor a los precios del stock pile, están bloqueadas por la acción de los países industrializados. El Consejo examinará nuevamente esa propuesta en su reunión fijada para el próximo 11 de julio.

H. MUNICIPALIDAD DE LA PAZ

INVITACION

La Municipalidad tiene el agrado de invitar a las Empresas Constructoras, Ingenieros, Contratistas y público interesado en general a la proyección de la película,
"TECNICAS PARA LA EJECUCION DE PAVIMENTOS ENLOSETADOS"

que será presentada por la firma Gordon Ltda.,en el Teatro Modesta Sanjinés de la Casa de la Cultura Franz Tamayo, el día lunes 15 de mayo a horas 16,30 p.m.

La Paz, 12 de mayo de 1978

IDEAL PARA EL TRABAJO MAS DURO

NISSAN PATROL

* Tracción en las 4 ruedas
* Motor: 6 cilindros
* Capacidad: 7 personas

DISTRIBUIDORA NISSAN (BOLIVIA) S.A.

La Paz: Av. Armentia esq. Laja - Telf. 27239

Santa Cruz: Calle Bolivar 45 - Telf. 24664-24663
Cochabamba: Hamiraya 5693 - Telf. 23861 - 23433
Oruro: Soria Galvarro 1643 - Telf. 51454
Potosi: Bolivar esq. Quijarro 741 - Telf. 2311
Tarija: Ingavi 810 - Telf. 3561
Sucre: Camargo 407 - Telf. 1994
Trinidad: Cipriano Barace 722 - Telf. 879
MONTERO: WARNES 129 - Telf. 4072

por supuesto

el regalo para mamá está en HANSA

puedes regalarle

confort para el hogar

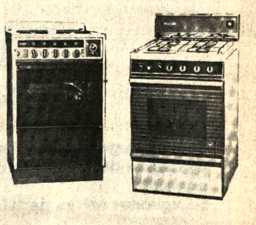

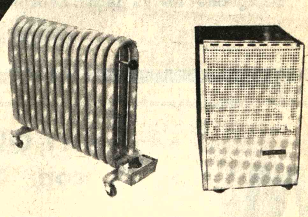

Y UN REGALO PARA USTED
de acuerdo al monto de su compra

- Estuches "NIVEA ATRIX 8x4"
- Radios "SONY" de bolsillo
- Bandejas y fuentes de acero inoxidable
- Licuadoras, batidoras y exprimidoras "ARNO"
- Calculadoras electrónicas "ROCKWELL" de bolsillo

CONSULTE DETALLES
OFERTA LIMITADA

Esta completa línea le ofrece
- Cocinas eléctricas BOSCH - cocinas a gas VOLCAN y SEMER cocinas a kerosene VOLCAN.
- Estufas a gas VOLCAN estufas eléctricas FORSTER, AXEL y SIEMENS.

Distribuidores y representantes exclusivos

HANSA Ltda.

La firma boliviana de su confianza con 70 años al servicio del país

DEPARTAMENTO MERCADERIAS TEL. 50878 Yanacocha esq. Mercado

Sucursales: COCHABAMBA-ORURO-POTOSI-SANTA CRUZ-SUCRE-CAMIRI-TARIJA-ATOCHA-TUPIZA-VILLAZON-TRINIDAD

FALLECIMIENTOS

El personal de funcionarios del BANCO CENTRAL DE BOLIVIA con hondo sentimiento de pesar, participa el fallecimiento del que en vida fue su estimado compañero de labores,

Sr. LUIS F. DEL CASTILLO PONCE
Q.E.P.D.

Comparte el dolor de su digna familia, e invita a la familia bancaria y personas piadosas, a la traslación de los restos del extinto al Cementerio General, el día de hoy domingo 14 a horas 16.

El cortejo fúnebre partirá de la calle Claudio Peñaranda Nº 2706, Sopocachi (entrada por las calles Vincenti y Luis Uría de la Oliva).

El Presidente , Directores y Ejecutivos del BANCO CENTRAL DE BOLIVIA, participan el sensible fallecimiento del que en vida fue digno funcionario de la Institución,

Sr. LUIS F. DEL CASTILLO PONCE
Q.E.P.D.

Se adhieren al dolor de la familia doliente e invitan a la Banca y personas piadosas, asistir a la traslación de los restos del extinto al Cementerio General, el día de hoy domingo, a las 16 horas.

El cortejo fúnebre partirá de la calle Claudio Peñaranda Nº 2706, Sopocachi (entrada por las calles Vincenti y Luis Uría de la Oliva.)

MISAS

EL DIRECTORIO DEL CIRCULO ITALIANO, invita a autoridades nacionales, Colectividad Italiana y pueblo en general, a una MISA CONCELEBRADA que en sufragio del alma del extinto PRESIDENTE DEL PARTIDO DEMOCRATA CRISTIANO EN ITALIA:

Dr. ALDO MORO
Q.E.P.D.

Tendrá lugar en el Templo de MARIA AUXILIADORA (Colegio Don Bosco), el día de mañana LUNES 15 de mayo a horas 19. p.m. (7 de la noche).
Se agradecerá su gentil concurrencia.

La Paz, mayo de 1978

En la Iglesia de San Miguel, se efectuó en dias pasados el matrimonio de la señorita Janet Melogno Moreno con el señor Felipe Elorrieta. Los contrayentes pertenecen a distinguidas familias de Bolivia y Argentina.

MISA

La familia del que en vida fue:

+ Don CLODOMIRO LLANOS LINARES

invitan a sus familiares, amistades, personas piadosas, se dignen asistir a la misa que recordando los seis meses de su irreparable pérdida se oficiará el día de mañana lunes 15 del presente en la Parroquia de San Pedro a horas 19. p.m.

FALLECIMIENTOS

En la paz del Señor y confortada con los auxilios de la Santa Religión Católica ha dejado de existir la que en vida fue ejemplar y digna madre,

Doña EUFROCINA CABAÑERO
vda. de MENESES
(Q.E.P.D.)

Luis, Victor, Marina, Rubén y Tania, hijos; Rosario, Carmen y Felicidad, hermanas; Armando Bernal y Gastón Barrientos, hermanos políticos; Carmen Cusicanqui y Edgar Martínez, hijos políticos; los primos, sobrinos, nietos ruegan a sus amistades muy especialmente a los vecinos de la Ciudadela Ferroviaria, personal de Empleados y Agentes de "Bolivar" S.A. de Seguros y residentes de la provincia Chayanta del departamento de Potosí, se dignen asistir a la misa de cuerpo presente a horas 10.30 a.m. y a la traslación de sus restos mortales al Cementerio General el día de hoy domingo 14 de los corrientes.
El cortejo fúnebre partirá de la calle 2 Nº 532 (Ciudadela Ferroviaria).
Será favor que comprometerá la eterna gratitud de la familia doliente.

La Paz, 13 de mayo de 1978

Víctima de un trágico accidente de tránsito, ha dejado de existir el que en vida fue meritorio Maestro:

Prof. OCTAVIO BORDA ARELLANO
(Q.E.P.D.)

Alsina Mazuelos, esposa; Teresa, Eduardo, Belén y César, hijos, Eugenio Mercado, Juan Pineda y Luz Taboada, hijos políticos; Augusto Constancio y Luis, hermanos; Orlando, Eloy Victor, Eduardo y María Luisa Mazuelos; Victoria y Juan de Borda, hermanos políticos; Mercedes Vargas tía política; los tíos, primos, sobrinos, nietos, y demás familia y en especial a las autoridades del Ministerio de Educación, personal administrativo y Magisterio en general., se dignen asistir a la misa de cuerpo presente a horas 15 p.m. y el traslado de los restos mortales al Cementerio General el día de hoy domingo 14 del presente a horas 16 (4 de la tarde).
El cortejo fúnebre partirá de la calle Jenaro Sanjinez (Casa Social del Maestros de Educación).Favor que agradecerá eternamente la familia doliente.
SERVICIOS DE FUNERARIA ALIAGA FIGUEROA 773 Tels 25676-64800

AGENDA FEMENINA

ASOCIACION NACIONAL DE ENFERMERAS PROFESIONALES

Las integrantes de la Asociación Nacional de Enfermeras profesionales se reunieron en una cena camaradería, para celebrar el "Dia de la Enfermera".

COMITE DE LITERATURA INFANTIL

Los componentes del Comité de Literatura Infantil de La Paz se reunieron, en casa de la señora Blanca de Murillo, para agasajar a la señora Pepa Martínez de López por la publicación de su libro "Flores" y a la declamadora cruceña Asunta Peralta Soruco, por su llegada a esta ciudad.

CONSEJO COORDINADOR DEL HOSPITAL

El Consejo Coordinador de Voluntarias del Hospital de Clínicas se reunirá mañana, a horas 10, en su secretaría de ese nosocomio.

COMITE DE DAMAS ITALIANAS

El Comité de Damas Italianas realizará el martes a horas 14 y 30 una reunión en los salones del Instituto Dante Alighieri", Embajada de Italia.

HOGAR SAN JOSE

Las Voluntarias del Hogar San José se reunirán mañana, en su té de recaudación de fondos, en casa de la señora Clara de Michel.

NO PIDA ACEITE TAN SOLO PIDA FINO

National ARTEFACTOS PARA EL HOGAR DE FAMA MUNDIAL

HANSA
Sinónimo de Confianza

La familia de la que en vida fue señora

MARUJA PANDO de JIMENEZ
Q.E.P.D.

ruega a sus parientes, amigos y personas piadosas se dignen asistir a la misa que recordando el sexto mes de su llorado fallecimiento, mandará oficiar el día martes 16 del presente a hs. 8 a.m. en el Templo de San Jus de Dios de esta ciudad.
Su concurrencia a este acto piadoso, comprometerá la eterna gratitud de la familia doliente.

Homenajes póstumos en el sepelio del periodista Daniel Rodríguez C.

Llévate estas palabras, Daniel, que pretenden ir más allá de la sola congoja por tu muerte. Porque ya empieza a dibujarse impotente el contorno de tu figura y de tu obra, en la dimensión revolucionaria del recuerdo de un pueblo que no olvida a sus muertos.

Tu partida, compañero, nos encuentra junto a ti, de cara al sacrificio. AQUI Y AHORA, de pie, al lado de tus raices y de tus siembras. Al medio de un pueblo al que dedicaste tus mayores esfuerzos...De pie, pero un poco temblando de impotencia ante tu muerte. Pero con la mirada puesta en el infinito, convencidos de que vivirs derribar las barreras de lo imposible.

No hay una sola lágrima gratuita cuando parte un revolucionario. Porque todos sabemos cuánto pesa un HOMBRE, que vivió procurando ganar sin perder la nobleza, y que supo perder —cuando se dió el caso— sin abandonar la dignidad.

Nos duele tu muerte, hermano, porque el país pierde una pluma mayor en la crónica; porque los periodistas perdemos un dirigente...porque en estos momentos, cuando tú asumias la exacta función de conductor, al centro de la injusticia, nadie contaba con la ventaja de perderte.

Quedará el dibujo indeleble de tu ejemplo en tres vertientes: como padre, como periodista comprometido y como humilde dirigente. Porque asumiste la tarea del retorno sin ofrecerle nada material a tu familia; porque enfrentaste a la desocupación sin bajar la cabeza...porque no viniste a sumar tu voz al coro de alabanzas oficialistas. Por todo eso, Daniel, tus compañeros asuminos la tarea de dar cuerpo a tu más caro anhelo: Hacer un SEMANARIO del pueblo y para el pueblo. Por todo eso, compañero, descansa en paz, que tu herencia echará frutos a los cuatro vientos hasta que la Historia te rinda el homenaje que se te niega ahora.

(FDo): Gonzalo Viscarra
Unión Democrática de Trabajadores de la Prensa de Bolivia

ELEGIA A DANIEL RODRIGUEZ:

Una vieja canción socialista italiana llamada OH BELLA CHAO, termina con estas palabras...SI YO MUERO EN EL COMBATE, TOMA EN TUS BRAZOS MI FUSIL.

Daniel, desde luego, no era un guerrillero de carabina y bayoneta calada. Era si un combatiente del intelecto por la libertad.

Tenia, como pocos, la capacidad de indignarse ante la injusticia social y ante el inmisericorde saqueo de esta Patria desgarrada.

"Tengo que escribir sobre eso"..."Tengo que escribir sobre eso", tales fueron las últimas palabras que Daniel pronunció, segundos antes de su muerte repentina, cuando un pariente cercano le relataba los negociados de altos personeros del régimen en Santa Cruz, según testimonio de Loida, su ejemplar compañera.

Su vida fue ejemplo de entrega al periodismo combativo. En el amanecer de su vida profesional estuvo junto a quienes, desde la trinchera periodística, defendimos la nacionalización de la Gulf y respaldamos al proceso liberador de Torres, sin aceptar jamás cargos burocráticos. Cada uno de sus siete años de exilio los utilizó para combatir a un gobierno que ataba día a día al pais a las cadenas del atraso, del colonialismo y la dependencia.

Al regresar a Bolivia, su voz se alzó vibrante como las olas, aguda como un estilete, cortante como el látigo de Cristo para denunciar, sin concesiones, a corruptos y entreguistas. Sus expresiones no estaban medidas por cálculos subalternos y ni siquiera las precauciones de orden personal hicieron que disminuyera el tono de sus críticas. Por eso su palabra adquiría, en cada momento, la dignidad de los amautas, la altura de los cóndores, la certera dirección de la saeta y la profundidad de la verdad incontrastable.

Su capacidad de indignación no le hicieron caer en odios personales o mezquinos. Su palabra fue cascada de luz, alejada y distante de las cloacas donde se movian sus adversarios incapaces de responder públicamente a sus criticas.

Su gran amargura residió en ver a una izquierda desunida. Pero advertia con lucidez que esa unidad no podia llegar de consignas foráneas, sino de la adhesión a un vasto programa antiimperialista, capaz de aglutinar a las inmensas mayorias nacionales en un solo haz de voluntades.

Una vieja canción socialista italiana, llámada OH BELLA CHAO, termina con estas palabras...SI YO MUERO EN EL COMBATE TOMA EN TUS BRAZOS MI FUSIL. Daniel, desde luego, no era un guerrillero de carabina y bayoneta calada. Era si un combatiente del intelecto por la libertad.

Los periodistas bolivianos estamos aqui Daniel, junto a ti, para llevar en nuestros brazos tu máquina de escribir, de la cual emerge aún el limpido aire de verdad y patriotismo que supiste inculcarnos. Nuestra lucha futura será el mejor homenaje a que podremos brindar a tu vida ejemplar.

ANDRES SOLIZ RADA
FEDERACION DE TRABAJADORES DE LA PRENSA BOLIVIANA

Querido Daniel:

Has vivido una vida de lucha; conforme a tu conciencia. No te has humillado ni doblegado para medrar y alcanzar "una posición". Has vivido, sentido y expresado, conforme a tus convicciones.

Has vivido contigo mismo. Has sido un señor, en un mundo alienado. Un rebelde y revolucionario.

El exilio fue para ti un nuevo campo de batalla, por la libertad y los derechos de tus conciudadanos. Valiente y caballeroso, estuviste en la lucha, hasta que, correspondiendo a todos, entraste en el pueblo boliviano, este supo devolverte la libertad.

Regresaste a tu tierra, sin medir riesgos ni calcular desventajas. Viniste, porque sabias que aqui se te necesitaba. Y, convertido en el paradigma del periodismo honrado, viviente y veraz, saliste en defensa de los altos valores de nuestra nacionalidad. Hablaste claro. Criticaste con valentia. Reprochaste al gobierno,a tus colegas agazapados tras la autocensura, o atemorizados o conformistas. Dignificaste la profesión de periodista; enalteciste la función de ciudadano: honraste tu papel de luchador y de revolucionario.

Fue edificante, escucharte noche a noche, dia a dia, enfocando con franqueza y valentia, los problemas nacionales, y haciéndote escuchar por tus verdugos de ayer, con entereza y valentia, después de haber dejado un largo y doloroso exilio. No te habian doblegado ni atemorizado. Te habian templado y engrandecido.

Tu muerte es una injusticia. Los trabajadores, los ciudadanos honrados, los patriotas bolivianos, tus compañeros de lucha sufrimos una pérdida irreparable. La verdad y la justicia pierden un vocero ejemplar. La Patria pierda a un lider, a un maestro, a un conductor. El pueblo pierde a uno de sus hijos más dignos.

Pero este pueblo recibe como una herencia invalorable, el ejemplo de tu valor y decisión en la lucha. Tu resolución de luchar y seguir luchando.

Luchar, como periodista por la libertad de expresión, ahora entregada al enemigo de la causa boliviana. Luchar en la tarea diaria, en el programa radial, o en la columna periodística.

Luchar contra el conformismo y el entreguismo de la gran prensa. Luchar contra le manipuleo de la noticia; luchar por devolver al pueblo su derecho a informarse y su derecho a expresarse libremente. Luchar, en fin por su derecho a tener un periódico limpio y honrado, veraz y sincero, comprometido con su causa, y ajeno a las maquinaciones del gobierno.

Si, el pueblo recibe como legado tu decisión de hacer un periódico nuevo, que rompa el monopolio de las noticias que ahoga al pueblo boliviano: Herencia que recibimos y prometemos conservar, tus amigos, particularmente tus amigos periodistas, y con ellos quienes amamos el periodismo, como amamos la verdad. En esta ocasión juramos que la obra en que soñaste será una realidad: haremos el semanario independiente que necesita el pueblo boliviano: sin escatimar esfuerzos ni sacrificios, contando con el primer aporte de tus valiosas iniciativas, y el aporte no menos importante del Fondo que llevará tu nombre y estará conformado con las cuotas que daremos tus amigos, a superencia de Loida tu dignisima compañera. Así procuraremos continuar la obra que dejas.

Tu lucha no ha muerto Daniel. Continúa y continuará, como tú lo deseabas. Seguirá hasta el triunfo final en el que tuviste tanta fe. Continuará porque tiene mentores como tu y porque tiene, como tú lo decias, un empuje incontenible. Tu lucha no ha muerto ni morirá, Daniel, porque es una lucha por la libertad y la justicia; porque es una lucha noble y generosa.

Mucho has sufrido en vida, Daniel, porque tu espiritu de justicia fue herido con cada atentado, con cada depredación con cada latrocinio, con cada crueldad e injusticia y bien lo sabemos, tu espiritu no descansará mientras no haya justicia para tu pueblo.

Por eso, ningún homenaje puede corresponder mejor a tu nombre y a tu memoria, que el juramento que te prestamos tus amigos de no desmayar en la lucha por la liberación de tu pueblo, por ese pueblo que supiste amar y al cual dedicaste tu vida y tus desvelos.

Querido Daniel, tú seguirás presente en esta lucha, junto a tus amigos hasta la victoria final.

MANUEL MORALES DAVILA
PRESIDENTE DEL FRI

M
N
R

HAY QUE LUCHAR, PERO HAY QUE LUCHAR BIEN
con VICTOR PAZ ESTENSSORO

POR MEJORES CONDICIONES DE VIDA. POR RESPETO AL FUERO SINDICAL. POR UNA HONESTA DIRECCION SINDICAL.
POR UNA CENTRAL OBRERA UNIDA Y PODEROSA.
POR UN SINDICALISMO DEMOCRATICO Y SIN "COORDINADORES".
POR LA ELIMINACION DEFINITIVA A LA REPRESION SINDICAL.
POR LAS PLENAS GARANTIAS AL MOVIMIENTO SINDICAL.
LA VERDADERA REALIDAD DE BOLIVIA ES

VICTOR PAZ ESTENSSORO

Social

REUNIONES

El Embajador del Paraguay y la señora de Ruiz ofrecerán una recepción mañana, con motivo de celebrar la Fiesta Nacional de su país.

Y'S MEN'S CLUB

Los socios del y's Men's Club, organización al servicio de la Asociación Cristiana de Jóvenes, realizaron una reunión de camaradería, con el objeto de recaudar fondos destinados a la remodelación de sus oficinas en la Calle Juan José Pérez.

Ha dejado de existir con los auxilios de la Santa Religión Católica, el que en vida fue ejemplar esposo y padre:

Don ARMANDO PONCE RODRIGUEZ

(Q.E.P.D.)

Dora de Ponce, esposa; Eva Ponce, hija; Ricardo Ponce R. hermano; Alicia Gómez de Ponce hermana política; los tíos, primos y demás familia, ruegan a sus amistades personas piadosas en especial al Sindicato de Transporte Pesado a Larga Distancia, Sindicato en automóviles en alquiler, residentes chulumaneños, se dignen asistir a la traslación de los restos mortales del extinto al Cementerio General el día de mañana lunes 15 del presente a horas 11.a.m.

El cortejo fúnebre partirá de la calle León de la Barra Nº 812 esq. Vicente Ochoa. Atención que comprometerá la eterna gratitud de la familia doliente.

SERVICIOS DE FUNERARIA ALIAGA FIGUEROA 773 tels. 25676-64800.

Alberto Rios T. esposo, Edgardo (ausente), Waldo y Jenny hijos; María Antonia, Nancy y Orlando, hijos políticos; Alcides Natty, Arturo y Rosa Butrón hermanos; Esther y Mercedes, hermanas políticas; y demás familia de la que en vida fue:

Señora Doña ELENA BUTRON de RIOS

Q.E.P.D.

invitan a sus amistades, otros parientes, residentes de Corocoro, Centro de Acción Pacajes, Centro de Acción Quiabaya, a la misa que se oficiará en memoria de su alma y recordando el primer año de su fallecimiento el día de mañana lunes 15 a Hs. 11,30 en la Catedral Metropolitana de La Paz. Su asistencia a este acto piadoso, comprometerá la gratitud de la familia doliente.

El duelo se despide en la puerta el templo.

La Paz, mayo de 1978

La Dirección Nacional de Administración Financiera del Ministerio de Educación y Cultura comunica el sensible fallecimiento de su Ex Director General de Administración Educativa,

Prof. Dn. OCTAVIO BORDA ARELLANO

(Q.E.P.D.)

e invita a sus amigos y colegas a la traslación de sus restos mortales al Cementerio General a horas 16.00 el día de hoy domingo 14 de los corrientes.

El cortejo fúnebre partirá de la Casa Social del Maestro.

La Paz, mayo de 1978

EL MINISTERIO DE EDUCACION Y CULTURA comunica el sensible fallecimiento de su Ex Director General de Administración Educativa,

Prof. OCTAVIO BORDA ARELLANO

Q.E.P.D.

acaecida el día de ayer, en un infausto accidente de tránsito. Invita a la traslación de sus restos mortales al Cementerio General que se efectuará el día de hoy domingo 14 de mayo, a horas 16 p.m.

El cortejo partirá de la Casa Social del Maestro.

GERENTE ADMINISTRATIVO

Nuestro cliente, Empresa Minera Mediana de reconocido prestigio, pretende incluir en su Staff un Gerente Administrativo que reuna las siguientes condiciones:

1º. Tener titulo de Auditor Financiero, ser mayor de 35 años y ser boliviano.

2º. Poseer conocimientos de Exportación de minerales, Importación de maquinarias, etc. y Contabilidad Minera.

3º. El postulante elegido tendrá a su cargo la supervisión de la Contabilidad, Exportaciones e Importaciones elaboración de Estados Financieros y Otros.

Reportará a la Gerencia General.

e

Enviar Curriculum con fotografía reciente y pretensiones de sueldo a:

Oficina de Auditoria
Hugo Berthin Amengual y Asociados
Casilla Nº. 718
La Paz, Bolivia.

SISAL Modas

UN NUEVO ESTILO DE VIDA !

Comercio 972 Edificio Camiri
Tel. 63886

LA CORPORACION MINERA DE BOLIVIA tiene el sentimiento de comunicar el fallecimiento del

Ing. JORGE ALARCON CHOPINET

(Q.E.P.D.)

distinguido ex - técnico de la Empresa cuyo sepelio ha sido efectuado en la ciudad de Sucre con sinceras muestras de pesar.

FALLECIMIENTO

Con los auxilios de la Santa Religión Católica y la Bendición Papal, ha dejado de existir el que en vida fue ejemplar esposo y padre,

Don LUIS F. DEL CASTILLO PONCE

(Q.E.P.D.)

Corina Calderón de la Barca de del Castillo, esposa; Esperanza y Luis Leonardo, hijos; Gonzalo Guzmán Córdova y María Consuelo Bórquez de del Castillo, hijos políticos; Gonzalo y Leonardo Guzmán del Castillo, Alejandra y Cristian del Castillo Bórquez, nietos; Elizabeth Calderón de la Barca, cuñada (ausente); los primos, sobrinos y demás parientes, ruegan a sus amistades y en forma especial a los empleados del Banco Central de Bolivia, Schering Boliviana S.A. "CESEN" se dignen asistir a la Misa de cuerpo presente a horas 15.00 y a la traslación de los restos mortales al Cementerio General el día de hoy domingo 14 del presente a horas 16 (4 de la tarde).

El cortejo fúnebre partirá de la calle Claudio Peñaranda Nº 2706 (entrando por Vincenti y Luis Uria de la Oliva) Sopocachi. Favor que agradecerá la familia doliente.

Servicios de Funeraria Aliaga, Figueroa 773. Tels 25676-64800.

LA MADRE SIEMPRE JOVEN

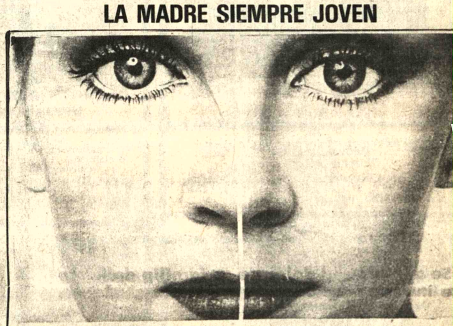

En el tejido celular de su cutis existe 70% de Collagen.
Esta substancia hace que el cutis absorba suficiente humedad y se mantenga suave y elastico.
Lamentablemente este proceso sigue hasta mas o menos 20 años solamente.
Después el Collagen se endurece y el cutiz ya no absorbe suficiente humedad.
Como consecuencia el cutiz tambien se endurece y las primeras arruguitas aparecen.
Por eso es necesario renovar el Collagen del cutis.

Las Cremas de Margaret Astor contienen Collagen.
Los laboratorios de Margaret Astor han elaborado su serie de "Cremas con Collagen".
Estas Cremas renuevan el Collagen en el cutis.
Al poco tiempo de uso de esta serie de "Cremas con Collagen" el cutis se vuelve nuevamente suave y elástico.

con Margaret Astor

Cremas con Collagen distribuye:

Casa BERNARDO S.A.
y sus Distribuidores en el Interior.

Agentes en el Interior:
Santa Cruz: Cosmetica cientifica
Cochabamba: Casa Olympia
Oruro: La Francesa
Potosi: Astrea
Sucre: Romulo Iriarte
Tarija: Carlos Methfessel

UN REGALO DE HOGAR PARA MAMA

21 MAYO

DPTO Westinghouse

CASA KAVLIN S.A.

POTOSI 1140

HORARIO CONTINUO EN BANCOS

Se comunica al público en general, que en celebración del "DIA DEL BANCARIO", la Banca y demás entidades del sistema, trabajarán mañana lunes 15, en horario continuo.

La atención se regirá al siguiente horario:

Al público	de 8 a 13.30 horas
Recepción de cheques ajenos,	hasta 11.30 horas
Cámara de Compensación	hasta 12.00 horas

La Paz, 14 de mayo de 1978

BANCO CENTRAL DE BOLIVIA

División de Fiscalización

EXTRANJERO POR VIAJE VENDE

Moderna cocina sin uso; lavadora (no necesita calefón); refrigerador de dos puertas, todos de marca Philips; Multimix Braun, enrulador de cabello, equipo de estéreo tres en uno.

Belisario Salinas 228 puerta 3. Ver entre horas 10 y 18.

EN SANTA CRUZ

Alquilo 2 plantas en edificio, a 2 cuadras de la plaza, para organización importante planta baja en un solo ambiente, 180 mts.2 y sotano, 70m2. y tercera planta con 6 oficinas.

Referencias Tel. 26911 - Casilla 1024

DOCUMENTOS EXTRAVIADOS

Se dará gratificación a la persona que devuelva la Libreta de Ahorros Nº. 33310 del Banco del Estado, el talonario del Contrato TASA 02410 y otros documentos pertenecientes a Angel García Ontiveros teléfonos 41497 y 61184.

En caso contrario tanto la Libreta de Ahorros, como el talonario de TASA, quedarán sin valor.

Golpe militar en las Islas Comores

ANTANANARIVO, MADAGASCAR, 13, (LATIN-REUTER).- Un directorio militar asumió el poder en las Islas Comores tras deponer al presidente Alí Soilihn informó hoy la radio de Las Comores.

El Presidente Soilih, que asumió hace 28 meses tras derrocar a Ahmed Abdallah, había sobrevivido a tres rebeliones en el breve gobierno de esta joven república del Océano Indico antes del golpe consumado ayer.

El nuevo gobierno, que se calificó como "directorio político militar", señaló que habían sido restablecidos todos los derechos negados al pueblo de las tres Islas Comores bajo el régimen anterior, según dijo la radio captada aquí.

Estos incluyen la libertad de religión, el derecho a realizar ceremonias de matrimonio tradicionales, y el derecho del individuo a hacer libre uso de su propiedad privada, dijo la radio.

La mayoría de los 300.000 isleños es musulmana y el intento del ex presidente Soilih de crear un sistema revolucionario al estilo chino, que mira la región con malos ojos, habría sido el principal factor que desencadenó el golpe.

La radio de las islas transmitió hoy mensajes de los nuevos gobernantes intercalados con música autóctona.

En París un ex funcionario de las islas dijo que Soilih había sido pu[...] jo arresto domicil[...] Ministro del In[...] Atoumane, quien [...] haberse puesto a [...] país.

El golpe de E[...] haber sido incruen[...] el funcionario.

El presidente A[...] al poder en enero [...] meses después que [...] de tres islas decl[...] teralmente su inde[...] Francia.

La cuarta isl[...] chipiélago Comor[...] rehusó integrarse a [...] la nueva república [...] continuar siendo fr[...]

El exiliado fun[...] que había recibido [...] desde Moroni, la c[...] Comores, informá[...] del golpe, y que t[...] confirmación des[...]

EDIFICIO "ISABELITA"

El Directorio del Edificio "Isabelita", llama a propuestas para la ADMINISTRACION DEL EDIFICIO. Los interesados deberán dirigirse al Directorio, Casilla de Correos Nº. 133, hasta el 21 del presente mes, improrrogablemente.

La Paz, 9 de mayo de 1978

ELEGANTE CINE COLONIAL

Calle Diaz Romero-Zona Miraflores

PRONTO ESTRENO

Siempre hay otra sorpresiva vuelta en la...

"ESCALERA DE CARACOL"

JACQUELINE BISSET · CHRISTOPHER PLUMMER

"THE SPIRAL STAIRCASE"

and JOHN PHILIP LAW as 'Steven'

PETER SHAW PETER COLLINSON ANDREW MEREDITH MEL DINELLI TECHNICOLOR

FROM WARNER BROS. A WARNER COMMUNICATIONS

Guia Profesional

Médicos

Dr. MARIO MENDEZ ELIAS
Neurología-Neurocirugía

Especializado en Suecia, Inglaterra, Holanda. Enfermedades, cirugía del sistema nervioso. Deficiencias de aprendizaje. Edificio Montevideo, segundo piso, Arce 2081. Teléfonos 20087-82909 Hs. 14.00 a 19.00.

ENFERMEDADES RESPIRATORIAS
Dr. ROLANDO MERUVIA

Especialización Europa, Norteamérica.
Catedrático Neumología, México. Mañanas: I.N. Tórax. Miércoles: Hospital Broncopulmonar CNSS Consultas: 14 y 30 a 17 y 30. Edificio Asbún nuevo. Yanacocha Mercado. 5º. piso 503, teléfono 43903.

Dr. HUGO DEL CASTILLO MORALES
Médico-Cirujano
Otorrinolaringólogo

Atiende enfermedades de oídos, nariz, y garganta. Consultas de 2 - 5 (14 a 17). Consultorio Mercado 1335 Teléfonos 22195 y 84992.

Dr. ALBERTO MARIACÁ

Medicina interna. Esp. Gastroenterología. Estómago, intestinos, apéndice, hígado, vesícula biliar, páncreas, etc. Consultorio Plaza Venezuela 3er. piso. (Edificio Sobima) Altos O.K. de horas 17 a 20. Teléfono 65178 Domicilio 23832.

Dr. ALFREDO RAMIREZ TORRICO
Cirujano Urólogo

Especialización Universidad de Chile, Cirugía y enfermedades de riñones, vejiga, próstata, genitales, infertilidad , venéreas. etc. Avenida Camacho 1377. Teléfonos 57219-64817. Consultas horas 14-19 sábado 10-12.

Dr. ALBERTO GUMIEL
Médico

Especialización EE.UU. Venéreas, Riñones, Vejiga, Próstata. Trastornos genitales.
Consultorio: Edificio "Libertad" 1er. piso. Oficina 108, Jenaro Sanjinés 423, Teléfonos 40263 - 26921 - Hrs. 17.30 - 20.

DR. TEODORO ARACENA
Médico Oculista

Especializado en España y Suiza. Edificio Alborada. Cuarto Piso Oficina 405 Juan de La Riva esquina Loayza Horario 11-12.30 y 15.30-19.00 Teléfonos 50423-83910

Clínica Central DELGADO

Ginecología Obstetricia. Prevención del Cáncer uterino. Tumores mamarios. Flujos anormales vaginales. Hemorragias . Prenatal. Partos. Orientación sexual de la pareja. Murillo 1379. Teléfonos 25056. Casilla 293. Reservar hora.

Dr. N. ORIHUELA MONTERO
Cirujano-Urólogo

Enfermedades de riñones, vejiga, uretra, próstata, etc. Av. Arce. 2081. Edificio Montevideo. 2º. piso. Tel. 26183. de hs. 14 y 30 a 18.00.

Dr. GUILLERMO SUAREZ TEJADA
Urólogo

Cirugía y enfermedades de riñones, vejiga, próstata, genitales, venéreas, etc. trastornos uro-genitales de la infancia. Consultorio Mercado 996 Esq. Yanacocha 1er. Piso. Horas 18 a 20 p.m. Telf. 64832.

CIRUGIA PLASTICA
Dr. Yecid Andrade

Especializado en España. Catedrático UMSA. Encargado del Servicio de Cirugía Plástica Hospital Obrero. Atiende QUEMADOS ESTETICA REPARADORA. Consultorio Avenida Arce 2316 Telf. 54614 Horario 17 adelante.

LABORATORIO CLINICO
"WATSON- CRICK"
Drs. René Rojas - Raúl Ríos

Se practican exámenes de: sangre, orina, L.C.R. Diagnóstico precoz de embarazo, PAP-test, pruebas funcionales hepáticas y renales. Bacteriología y parasitología. Plaza Murillo edif. Cine París 2º. Piso Tel. [...]0477

Dr. BENJAMIN ARAMAYO OBLITAS
Cirujano Ginecólogo-Obstetra

Enfermedades de señoras. Prenatal. Partos. Cesárea. Hemorragias. Flujos. Esterilidad. Tumores. Yanacocha 301. Tercer PISO. Oficina 5. Horas 4 a 7. Teléfonos 41403, 27996.

Dra. SONIA OCAMPO PEÑARANDA
Ginecología Obstetricia

Transtornos ginecológicos de adolescencia y menopausia. Esterilidad, prevención cáncer útero y mamario, prenatal, partos, planificación familiar. Consultorio: Ayacucho 208, Primer piso 15-19, teléfonos 20062-25459.

Dra. RUTH MALDONADO BALLON
Ginecología-Obstetricia

Prenatal. Parto psicoprofiláctico. Esterilidad. Flujos vaginales anormales. Hemorragias. Tumores mamarios. Prevención del Cáncer uterino, Cirugía especializada.
Orientación Sexual de la pareja
Transtornos de la menopausia climaterio
CONSULTORIO-Mariscal Santa Cruz 1322
TARDES: 13:30-19.30
Reservar hora: Teléfono 50040.

CLINICA RECTAL
Dr. CESAR ARELLANO R.
Diplomado en la Universidad de Chile
CIRUJANO PROCTOLOGO

Enfermedades Anorrectales-Cirugía del Intestino Grueso-Ano Recto. Hemorroides-Cáncer del Recto. Ayacucho 230 4º. Piso 41559-28011 4 a 7. ATENCION GRATUITA PARA PACIENTES ECONOMICAMENTE DEBILES.

DR. EDUARDO CAMACHO MUÑOZ
MEDICO MICROBIOLOGO
LABORATORISTA

Exámenes completos de: SANGRE, ORINA, HECES LCR. Estudio diagnóstico microbiológico de procesos infecciosos. VENEREAS, tuberculosis, Chagas, AUTOVACUNAS. DIAGNOSTICO INMEDIATO DEL EMBARAZO. Plaza San Francisco 893 Telf. 41397-25310 Dom. 65452.

Cirugia Plástica
Dr. HECTOR RIVERA-RODAS

ESPECIALIZACION: HOSPITAL FRANCES, INSTITUTO ARGENTINO DE DIAGNOSTICO Y TRATAMIENTO. Arrugas párpados, nariz, mentón, orejas, labios, cicatrices, busto, abdomen. QUEMADOS. Edificio LIBERTAD 7º. Piso (Potosí - Jenaro Sanjinés) teléfonos 58258 - 52961 Hrs. 15-18.

Abogados

RECHTSANWALTSPRAXIS
Dr. EVERT MENDOZA CORDOVA

Investitionengesetz.- Bankwesen.- Handels und Gesellschaftsrecht.- Steuerrecht.- Zollangelegenheiten.- Internationales Privatrecht.- Zivilrecht und Strafrecht.- Korrespondenten in der BRD und in Argentinien. Yanacocha 300, Of. 502. Tel. 26983.

CONSULTORA JURIDICA
Dr. Pastor Barrera
Dr. Tomas Guillermo Elio
ABOGADOS

Calle Comercio 979 Primer Piso, Teléfono 25150. English Spoken.

ESTUDIO JURIDICO-ECONOMICO
FEDERICO E. SALCES PAZ
ABOGADO- AUDITOR

ASUNTOS: Tributarios, Coactivos, Ejecutivos, Civiles, de Familia, Comerciales y Administrativos. ASESORIAS: Económicas, Financieras, Jurídicas y Administrativas. ESCRITURAS Y TRAMITES: Compraventa Propiedades. GESTIONES: Notas y Pliegos de Cargo, Cobranzas, Bancarias, Seguridad Social, Pago de Impuestos y Administrativas. OTROS: Constitución, Organización e Inscripción de Sociedades Mercantiles. Calle COMERCIO 863 (Pasaje Kuljis) 1er. piso - Oficina 114, Casilla 1092, Teléfono 50913.

EDICTO

EL DR. JUAN HUMBERTO CHAVARRIA IRUSTA JUEZ CUARTO DE INSTRUCCION EN LO PENAL DE LA CAPITAL, ETC.

HACE SABER: Por el presente edicto y habiéndose vencido el término del emplazamiento a la imputada ELDA CHAVEZ vda. de ITURRI se la declara rebelde y contumaz conforme al Art. 253 del Código de Procedimiento Penal disponiendo su juzgamiento en rebeldía, el secuestro de sus bienes y la suspensión de sus derechos de ciudadana. Dentro de la instrucción penal seguida a querella de Esperanza Diaz de Villarreal por el delito de Cheque en descubierto cuyo tenor literal es como a continuación se transcribe:.- MEMORIAL CURSANTE A FOJAS CIENTO VEINTITRES DE OBRADOS:.-Lleva adherido el correspondiente timbre de ley.-

Señor Juez Instructor en lo Penal.- Adjuntando copia de publicación de Edicto pide.- Otrosi.- Solicita Orden Instruida a cualquier autoridad no impedida.- Esperanza Dias de Villarreal, en autos con Elda Chavez v. de Iturri, ante las consideraciones de su Autoridad con todo respeto digo:

Adjuntando copia de la publicación del Edicto dispuesto por su Autoridad y habiendo transcurrido el término fijado por el art. 250 del mismo cuerpo de leyes, solicito a su Autoridad muy respetuosamente se sirva declarar de Rebelde y contumaz a la Ley, disponiendo el embargo de sus bienes en especial su propiedad agrícolaganadera denominada Valle Hermoso ubicada en el Cantón Exaltación provincia Yacuma del Departamento del Beni con una extención de 2.891.125 Hectáreas, la misma que se encuentra inscrita en Derechos Reales del Departamento del Beni, bajo la Partida Nº. 53 fs. 68 vta. del libro de propiedades de la Provincia Yacuma, disponiendo a este efecto se dirijan los oficios correspondientes al Sr. Juez Registrador de Derechos Reales del Departamento del Beni.-

Otrosi.- En mérito al informe de fs. 61 del detective asignado a la captura de la imputada, se determina que ésta estuvo hasta hace poco por Santa Ana de Yacuma donde tiene su propiedad, por lo que muy respetuosamente pido a su Autoridad disponer mediante orden Instruida dirigida a cualquier Autoridad no impedida del Departamento del Beni, comprendiendo éstas Trinidad, Santa Ana de Yacuma y Guayaramerin, se proceda al apremio y captura de la imputada, haciendo protesta de correr con todos los gastos que demande su captura.- Será justicia etc.- La Paz, 14 de abril de 1978.- Firmado.- Dra. María Silvia Aramayo A.- Abogado.- Firmado E. de Villarreal.

AUTO CURSANTE A FOJAS TREINTA Y CINCO DE OBRADOS: Un sello que dice: Distrito Judicial de La Paz- Juzgado Cuarto de Instrucción en lo Penal.-- A, 5 de mayo de 1978.-- Vistos: de acuerdo al informe que antecede, se declara rebelde y contumaz a la ley a la co-imputada Elda Chavez Carvallo Vda. de Iturri, disponiéndose el embargo de todos sus bienes y la suspensión de sus derechos ciudadanos, conforme a los Arts. 101, 250 y 253 del Código de Procedimiento Penal. Se designa defensor oficial al Abogado Alberto Haybar a los fines de la representación de que habla la ultima parte del Art. 253 del Código de Procedimiento Penal.-- Firmado.- Juan Humberto Chavarria Irusta.-- Juez Cuarto de Instrucción en lo Penal.-- Ante mí.- firmado.- Mario Flores Mercado.- Actuario del Juzgado Quinto de Instrucción en lo Penal por el Cuarto.-El presente Edicto es librado en la ciudad de La Paz, a los ocho dias del mes de mayo de mil novecientos setenta y ocho años.-- Fdo. y Sello: Juan Humberto Chavarria Irusta, Juez 4to. de Instrucción en lo Penal; Sussy Merlles G. Juzgado 4to. de Inst.

P. O. del Sr. J. I. 4to. en lo P. de la Cap.

HANSA
Sinónimo de Confianza

Por viaje vendo

Dog Dart 1976 4 puertas, 14.000 Km. cuadrof. Zenith, grab. Akai.
Avda. Arce Edif. "Isabelita" Dpto. 403 Telef. 58171

LIBERTAD PARA LA PRENSA

El SOCIALISMO es contrario a la LIBERTAD DE PENSAMIENTO y, por tanto, todos los diarios son incautados para pasar a ser propiedad del Estado o de los sindicatos. Así sucedió varias veces en el mundo y en Latinoamérica, por ejemplo en Rusia, en China Roja, en Cuba, en Chile durante el gobierno de Salvador Allende, actualmente en el Perú y durante el régimen comunista de Juan José Torres, en Bolivia.

El CENTRO NACIONALISTA (CEN) propugna una absoluta LIBERTAD DE PENSAMIENTO y, en consecuencia, una PRENSA LIBRE, dentro del régimen de EMPRESA PRIVADA, sin otra limitación que la de servir a los sagrados intereses de la Patria.

CENTRO NACIONALISTA (CEN).

SEIKO
TIEMPO OFICIAL

Argentina '78

UNETE A LA UDP

Dr. Hernán Siles Zuazo

- El Candidato Civil para un Pueblo Viril
- Unir al Pueblo por la Libertad
- Unir a la Oposición para la Democracia.

LA U D P junto al Pueblo avanza con el Dr. Hernán Siles Zuaz[o]

La Unión Democrática y Popular saluda revolucionariamente:

- El triunfo de los compañeros mineros de Siglo XX
- El triunfo en la federación de fabriles de Cochabamba
- El triunfo de las realizaciones victoriosas en los congresos campesinos departamentales del Movimiento Revolucionario Tupac Katari - MRTK
- El triunfo en todas las organizaciones sindicales frente a la opresión del régimen de la Dictadur[a]

Gran LIQUIDACION...!
MES DE MAYO DEDICADO A LAS MAMAS
CASA MERCURIO
Calle Comercio y J. Sanjinés N°. 898 Calle Yanacocha N°. 464
Casilla N°. 3002 - Telf. 73635

MANCHADITAS
GALLETA GUIA
¡ Ayúdanos a ayudar !
ASOCIACION DE GUIAS/SCOUTS DE BOLIVIA
Pedidos al Tel. 38289.

ARGENTINA MUNDIAL 78
HOTEL FAMILIAR
EN PLENO CENTRO DE BUENOS AIRES
Via Appia
ESMERALDA 589 - 3º Piso T. E. 392 - 3343
TARIFA US$ 20.- POR PERSONA CON BAÑO SEMI PRIVADO
HAGA SU RESERVACION HOY MISMO

EL DEBER
DIARIO DE INFORMACIONES GENERALES
DIRECTOR: PEDRO RIVERO MERCADO
Santa Cruz, 7 de mayo de 1.978

Elecciones puras

Nosotros creemos firmemente en que, dentro de la medida de lo posible, el próximo mes de julio tendremos elecciones puras. Hemos vivido siempre rodeados de vicios, nos hemos hecho profesionales del fraude, de la suplantación, del engaño y no ha de ser, por lo tanto, muy sencillo lograr un plebiscito con un ciento por ciento de pureza. Eso no se da ni siquiera en países donde es más firme la conciencia democrática.

Pero de que los comicios de julio próximo serán puros, en la medida en que lo permitan las circunstancias en que hemos vivido, ni duda cabe. La calidad de la gente que está integrando el máximo tribunal electoral, los recaudos que se estan tomando, el espíritu de responsabilidad que el ciudadano y el funcionario están adquiriendo, son una especie de garantía sobre la limpidez de la venidera consulta electoral.

Hemos advertido con no poca sorpresa, que mientras mas esfuerzos se hacen para dar seguridades en torno a la pureza de los comicios, quienes más dudan de tal pureza son precisamente los que, en sus buenos tiempos, cuando manipulaban a su antojo los destinos nacionales, montaban y ganaban elecciones aprovechandose de todas las truculencias imaginables. Ellos, los que jugaron a su arbitrio con la voluntad popular, son los que ahora exigen limpieza ciaridad y ponderación.

No obstante sus antecedentes, habrá que darles gusto. Habra que presentarles comicios puros sin "maquinitas" que nunca fueron invención del actual régimen sino de gobiernos pasados. Habrá que probar, ante la conciencia de América, que los bolivianos escogimos el camino de la institucionalización porque luego de seis años y más de paz y orden, creemos estar capacitados para definir democráticamente, el rumbo de la nave del Estado.

Las susceptibilidades son justas. Si ayer se hizo trampa, por qué hoy no habría de ocurrir lo mismo? Eso piensan, estamos seguros, los que hasta ayer se valieron del fraude para perpetuarse en el poder. De allí provienen esas sus demandas destempladas. Pureza, libertad, democracia. Resulta ridículo escuchar semejantes cosas en boca de profanos.

TELEVISORES
JESSAM
Fabricados especialmente para Bolivia
JESSAM
más económico que cualquier otro
JESSAM
para disfrutarlo casi toda la vida
CREDITOS
14"
Ventas en La Paz
AMERASIA Ltda.
Cap. Castrillo 422 casi esq. 20 de Octubre
Telfs. 63612-41295
REPSA Edif. Asbúm (nuevo) 2 piso - Telf. 55329
Ventas en Santa Cruz
N. P. Hogar Calle Buenos Aires 301
JESSAM está también en Cochabamba

CAMBIO DE NUMEROS TELEFONICOS

CERVECERIA BOLIVIANA NACIONAL S.A

Comunica el cambio de sus siguientes números telefónicos:

-Central	26690
-Presidencia	26538
-Gerencia General	26547
-Jefatura de Ventas	26518
-Planta Achachicala	26645
-Sección Almacenes	26548
-Sección Pulpería	26546
-Portería	26527
-Sindicato Obreros	26526

La Paz, 10 de mayo de 1978
GERENCIA GENERAL

Dolorosa enfermedad tiene fácil curación.

Durante siglos, la humanidad ha soportado una dolorosa enfermedad cuyos orígenes verdaderos parecen ser obra de su propia imprudencia.

Hasta hace muy poco, la única curación eficiente para esta dolorosa enfermedad parecía lograrse mediante una operación.

Hoy la ciencia ha descubierto un método sencillo y muy eficaz para eliminar las molestias provenientes de las hemorroides. La nueva substancia elimina totalmente la incómoda picazón que le es característica y cicatriza la región reduciendo las almorranas y aliviando el dolor.

Minuciosas investigaciones médicas, avaladas por detalladas estadísticas de los resultados, han confirmado que las hemorroides reducen su tamaño y mantienen un ritmo regular de mejoría después de la aplicación del Unguento SPERTI PREPARATION H*. Y no solo eso, sino que durante el tratamiento el unguento presentó una extraordinaria propiedad lubricante que facilita la evacuación de los intestinos.

La SPERTI PREPARATION H ha logrado eficientes resultados en almorranas de hasta 10 a 20 años..

La nueva crema cicatrizante, descubierta por un Instituto de Investigaciones Científicas, está ahora disponible en unguento o supositorios y sus efectos le han dado rápida fama mundial. Su nombre comercial es SPERTI PREPARATION H.

Pídala en su farmacia.

*Marca Registrada.

705

HOMBRE DE MUNDO
ESTA BUENISIMO!
ARTE BELLEZA MODA CINE DEPORTES ACTUALIDAD

$b.- 30.-
■ EL HOMBRE, un sexo insatisfecho..?
■ STRIPTEASE en televisión
■ CENTROS COMERCIALES más famosos
■ EL CAIRO ciudad milenaria
■ HELDY, divina y a colores
■ Experto en belleza escribe un libro para hombres
DISTRIBUYE: DISMO
¡COMPRE SU EJEMPLAR HOY MISMO!
de venta en todos los puestos de revistas!

SIGUEME A...
EUROPA

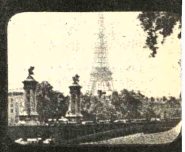
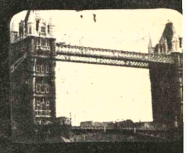

Todos los domingos a hs 11:30 a.m.
VIA BUENOS AIRES
AEROLINEAS ARGENTINAS
Mcal. Santa Cruz y Almte. Grau - Teléfonos 51711 - 50792 - 24780
Casilla 1391 - LA PAZ - BOLIVIA
Cía. Boliviana de Publicidad

¿UN BANCO QUE LE ASESORA EN SUS TRAMITES DE PRESTAMOS Y DESCUENTOS?...!

¡NO PIERDA ESE BANCO!

Soluciones seguras y veloces.
Ventajosos descuentos industriales y comerciales.

BANCO DE LA PAZ

¡EL BANCO QUE FALTABA!
Av. Camacho 1351 Telf. N° 417
La Paz - Bolivia

MINISTERIO DE TRABAJO Y DESARROLLO LABORAL

COMUNICADO

La Dirección General de Trabajo, pone en conocimiento de las Empresas Gráficas del país, que en cumplimiento del convenio colectivo suscrito el 10 de marzo de 1975 homologado por Resolución Ministerial N°. 316/75 de 8 de mayo del mismo año, tienen la obligación de aportar al Fondo Complementario correspondiente con la contribución patronal del 2%, sobre la totalidad de salarios.

La Paz, mayo 4 de 1978
Javier Aliaga Monje
DIRECTOR GENERAL DE TRABAJO

NOTA: La Convocatoria a la III Conferencia de Gráficos se publicará mañana

FEDERACION DE CHOFERES "1° DE MAYO" DE LA PAZ, EN ELECCIONES

Por Resolución del Tercer Ampliado Departamental de Transportistas de La Paz, realizado el jueves 11 del presente, con asistencia de los ejecutivos de la Confederación Sindical de Chóferes de Bolivia, ha sido elegido y posesionado el nuevo Comité Electoral, cuya composición es la siguiente:

Presidente	Sr. Nestor López P.
Strio. General	Sr. Guillermo Calderón P.
Strio. de Actas	Sr. José Rufino Beltrán T.
Vocales:	Sr. Eloy Espejo Solares
	Sr. Jacinto Loza R.
	Sr. Walter Portugal S.
	Sr. José Mariaca

El Comité Electoral así compuesto, convocará a elecciones libres y democráticas mediante participación de bases y con voto directo.

La Paz, 12 de mayo de 1978

POR EL COMITE ELECTORAL DE LA FEDERACION DE CHOFERES "1° DE MAYO"

Néstor López P. — PRESIDENTE
Guillermo Calderón P. — SECRETARIO GENERAL
José Rufino Beltrán T. — SECRETARIO DE ACTAS

gane más dinero !!

Ahora, fácilmente y en poco tiempo, puede ganar más dinero con una profesión de prestigio y categoria tomando una decisión enérgica:

ESTUDIANDO A DISTANCIA

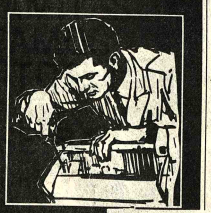

Comodamente, desde su propio hogar, sin dejar sus ocupaciones habituales, dedicando sólo unos minutos al dia. Con textos especiales que convierten el estudio en una actividad agradable. Con un profesor particular para usted, que corregirá sus ejercicios y responderá a todas sus preguntas. Beneficiándose de unos Honorarios muy económicos.. Usted, en poco tiempo, se convertirá en un TECNICO DIPLOMADO
Es decir, una persona con el porvenir asegurado que gozará de la admiración de su familia y amistades. Ahora mismo, recorte el cupón adjunto, rellenelo con letra muy clara y envielo a CEAC. Muy pronto recibirá un magnifico Boletin Informativo del Curso que haya elegido.

COOPERATIVA MULTIACTIVA «LA MERCED» LTDA.
OFICINA: JUNIN No. 361 CASILLA No. 297 SANTA CRUZ, BOLIVIA

ELECTRICIDAD	MOTOR Y AUTOMOVIL	DECORACION	DIBUJO TECNICO	CONSTRUCCION
—Instalador Electricista —Maestro Electricista	—Mecánico de automotores —Mecánico en motores Diesel	—Decoración del hogar.	—Delineante en construcción —Delineante general.	—Técnico en construcción. —Maestro albañil —Plomería

LOS CURSOS TECNICOS POR CORRESPONDENCIA CEAC ESTAN AUTORIZADOS POR EL MINISTERIO DE EDUCACION Y CULTURA DE BOLIVIA MEDIANTE RESOLUCION MINISTERIAL N°. 290 DE FECHA 2 DE JUNIO DE 1977

ceac
TIENE EL CURSO QUE UD. NECESITA PARA ALCANZAR, MUCHO ANTES, SU EXITO PROFESIONAL. UN PROFESOR ESTARA SIEMPRE A SU LADO.

ceac BOLIVIA
AUTORIZADO POR EL MINISTERIO DE EDUCACION Y CULTURA DE BOLIVIA

UN SIMPLE SELLO DE CORREOS y este cupón puede ser el principio de una vida mejor para Ud. y para los suyos. ¡Mándelo HOY MISMO, pues a nada se compromete!

Me interesa folleto de los Cursos: _____

Nombre _____
Edad _____ Profesión _____
Domicilio _____
Ciudad _____ GRL-1
Provincia _____

ceac COOPERATIVA MULTIACTIVA "LA MERCED" LTDA. CALLE JUNIN N°. 363. CASILLA N°. 297 SANTA CRUZ - BOLIVIA

FALANGE SOCIALISTA BOLIVIANA
CELULA "L" - LA PAZ
RESOLUCION N° 1/78

ALFONSO GUZMAN AMPUERO, Secretario Regional de la Célula "L" de Falange Socialista Boliviana, con las atribuciones que le confiere la Carta Fundamental del Partido.

CONSIDERANDO:

Que habiendo quedado en receso todas las autoridades tanto nacionales como regionales, con motivo de la XV GRAN CONCENTRACION NACIONAL DE F.S.B.

Que es necesario nombrar a las nuevas autoridades regionales de la Célula, cuyos nombramientos deben recaer en camaradas de calificada trayectoria partidaria eficientes y de innegables dotes personales.

POR TANTO RESUELVE:

Art. 1°.- Designase Subsecretario Regional de la Célula " L" al f. Luis Núñez Peñaranda, con todas las atribuciones inherentes a su cargo y rango en concordancia con la Carta Fundamental del Partido.
Art. 2°.- Designase Asesor Político de la Célula al f. Dr. Mauro Cuéllar Caballero.
Art. 2°. b.- Designase Asesor General de la Célula al f. Dr. David Sánchez Cuevas.
Art. 3°.- Designase Secretario General de la Célula al f. Hugo Rollano.
Art. 4°.- Conformase el Tribunal Disciplinario Regional con los siguientes falangistas: PRESIDENTE, Cnl. Jose Valdiviezo, Vocales: ff. Lucio Meave; Héctor Bustos Romero; Edgar Fernández Lopera, Raúl Angles.
Art 5°. Son nombrados Ayudantes Generales de la Secretaría Regional a los ff. Ricardo Calderón S. y Walter Chávez Castillo.
Art 6°.- Cumplirá las funciones de Secretaría Permanente la f. Irene Pérez.
Art. 7°.- Designase a los falangistas que a continuación se indica en los Consejos y Cargos siguientes: CONSEJO POLITICO REGIONAL: Presidente, Ing. Luis Germán de Ugarte; Vice-Presidente: Dra. Yolanda Peñaranda. CONSEJO EJECUTIVO REGIONAL: Presidente: Jimmy Sadud; Vice-Presidente : Luis Núñez Rodríguez; Delegado de Organización: Hernán Zambrana, Delegado de Doctrina: Jorge Godinez; Delegado de Prensa y Propaganda: Fernando Beltrán Uribe; Delegado de Informaciones: Francisco Serpa; Delegado Provincial Campesino: Juan Cussi y Sub-Delegado: Rigoberto Atahuichi; Delegado Obrero- Sindical: Ernesto Cuenca; Fabriles: Arturo Pabón; Constructores Juan Gisbert, Comerciantes Minoristas; José Bustamante: Gremiales: Gabino Miranda; Delegado Magisterio Urbano: Félix Cerrudo y Angel Peñaranda B. Delegados Magisterio Rural: Gabriel Valverde Sub-Delegado: Luis Peres Delegado de Juventudes: Hugo Murillo; Sub-Delegado de Juventudes: Jaime Manzaneda; Delegado de Transportistas; José Hurtado; Delegado de Harineros: Teodocio Gamboa, Martin Chambi; Ferrovia-rios, Abraham Monasterios, CONSEJO DE ADMINISTRACION Y HACIENDA: Presidente Rafael Segales; Vice- Presidente: Alcira Bolaños; Delegados de Células Administrativas: Walter Poppe e Isidoro Moreno.

Art. 8°.- El crecimiento masivo del Partido en los diferentes sectores exige la presencia de antiguos conductores reconocidos en el trabajo de organización, por tanto créase el cargo de Delegados de la Sub-Secretaría Regional a los siguientes camaradas Delegado en el Sector de El Alto de La Paz: Ubaldino Soliz; De Zonas Populares: Oscar Gutiérrez R. y Juan Dávalos; de Sector Fabril: Mario Urioste; Delegado en el Sector Miraflores: Luis Yáñez Vergara; JEFES DE SECTOR: Sector Central: Juan Manuel Castro O.; Sector San Pedro Daniel García M. Sector Zonas Populares Celso Helguero; Sector Miraflores Alto: Cleri Velarde; Sector Miraflores Bajo; Darío Oblitas; Sector Sopocachi: José Villamil; Sector Tembladerani: Jose Luis Rodríguez; Sector Garita de Lima: Nelson Larrea; Sector Pura-Pura: Alberto Golac; Sector Ciudad Satélite: Rodolfo Gabriel y Jose Román; Sector Villa Fátima: Luis Peñaloza Mariaca; Sector Achachicala: Félix Guevara Alvarez; Sector Villa Dolores; René Quenta; Río Seco: Felipe Sossa; Villa Adela; Luis Aparicio; 16 de Julio: Julio Velásquez: Villa Ballivián: Escolástico Mamani; Alto Lima: Félix Saavedra; Huayna Potosí: Néstor Espinoza; Los Andes: Javier Paz.
Art. 9°.- Los falangistas designados asumirán sus funciones a partir de la fecha, debiendo elevar al Secretario General de la Célula, la nómina de sus respectivos consejos y la organización de sus cuadros correspondientes.

Es dado en la ciudad de La Paz, a los trece días del mes de mayo de mil novecientos setenta y ocho años.

POR BOLIVIA

Alfonso Guzmán Ampuero
SECRETARIO REGIONAL

GRANTVCOLOR

Un espectáculo imponente

COMUNICA QUE LA ENTREGA DE LOS ABONOS PARA EL GRAN ESPECTACULO TELEVISIVO DEL MUNDIAL DE FUTBOL, SE EFECTUARA, DESDE EL DIA LUNES 15 DEL ACTUAL, EN NUESTRAS OFICINAS DE LA Av. 6 DE AGOSTO Nº 2224 A PARTIR DE Hs. 18 (6 de la tarde).

La Paz, 14 de Mayo, 1978

Si puede rego lo mejor...
WESTINGHOU
PARA MAMA
Westinghous

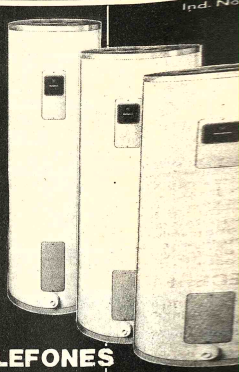

CALEFONES
diferentes capacidades

REFRIGERADORES
mas capacidad y mayor calidad

LAVADORAS

SUP LUJ
COCINAS
Eléctricas
Westinghouse
CASA KAVLIN S.
Potosi 1140

Computadoras en el mundial

BUENOS AIRES, 13 (LA-N).-- Una computadora pronostico aquí que asil vencerá 3 -1 a Suecia en debut en el campeonato ndial de fútbol, que comienza primero de junio.

El pronóstico, transmitido un programa de televisión, mbién anticipó la victoria de ania saldrá airoso cómo ente de su debut ante Irán al vencerá 3-0 en Mendoza. ntras que Perú y Escocia larán 1-1 en Córdoba.

Torneo de volibol se reiniciará el martes

- Recién el próximo martes se reiniciará, luego de un receso, el certamen oficial local de volibol para damas y varones de la división de Primera de Honor.

La anterior, semana los dirigentes de la Asociación de Volibol de La Paz postergaron las programaciones debido al torneo nacional de clubes campeones de básquetbol.

Hoy la cancha oficial del Coliseo Cerrado "Ciudad de La Paz" estará ocupada con la fase final de un torneo de artes marciales que se inició en la tarde de ayer.

La Asociación de Volibol de La Paz se reunirá a las 19 horas de mañana en su secretaría general con la finalidad de aprobar el programa general de partidos para el resto de la semana.

Hasta la fecha el torneo masculino es lideralizado por los sextetos de Litoral e INSGEOMIL. La categoría femenina la encabeza el representativo de Chaco Petrolero pese a perder su condición de invicto.

El martes, como en las demás fechas, se jugarán unicamente dos encuentros, uno de damas y otro de varones. Cada partido es a lo mejor de cinco canchas de acuerdo a disposiciones internacionales que rigen este quehacer deportivo.

CSF levantó el veto a equipos ecuatorianos

LIMA, 13, (LATIN).-- Nacional y Liga Deportiva Universitaria, Campeón y Vicecampeón de Ecuador, participarán sin ningún problema en el grupo de la Copa Libertadores de América al levantarse el "evento" que les había impuesto la Confederación Sudamericana de Fútbol (CSF), se informó oficialmente hoy aquí.

El "veto" fue aplicado por la C.S.F. a todos los clubes profesionales de Ecuador, al denunciar la Asociación de Fútbol Ecuatoriana que el gobierno militar había intervenido la entidad deportiva.

El Gerente de la Confederación, Alvaro Valdivia, declaró en conferencia de prensa que, como las autoridades ecuatorianas habían dejado sin efecto la intervención, la C.S.F. reanudaba en forma normal sus relaciones con los clubes de ese país.

Valdivia reveló que Cesareo Carrera, último Presidente de la Asociación, separado por el gobierno cuando anunció la reestructuración del fútbol rentado ecuatoriano, ha dejado una carta en la Confederación dando a conocer que la intervención había sido levantada.

El funcionario dijo que el presidente de la confederación, Teófilo Salinas, rubricará el lunes en forma oficial la reanudación de todos los derechos y obligaciones que tienen los clubes ecuatorianos para con el organismo rector del balompie sudamericano.

Salinas viajó hace unos días a Estados Unidos por "motivos personales dijo Valdivia, anunciado que mañana retornará a esta capital, y el lunes resolverá todo lo relacionado con el fútbol ecuatoriano.

Los clubes Nacional y Liga Deportiva enfrentarán el 24 de mayo en Quito a los equipos argentinos River Plate e Independiente, por la cuerda eliminatoria de la Copa Libertadores.

Las confrontaciones estuvieron a punto de suspenderse cuando la C.S.F. decidió suspender las relaciones con el fútbol profesional de Ecuador, al resolver el gobierno intervenir la Asociación de Fútbol Ecuatoriana.

El decreto del gobierno se anunció tras la resolución del dirigente Carrera de votar a favor de Salinas para la reelección como presidente de la Confederación, cuando el voto había sido garantizado oficialmente al paraguayo Nicolas Leoz.

"Ahora todo se ha resuelto satisfactoriamente" dijo Valdivia a los periodistas.

Emisario del mundial viajará a Montevideo

MONTEVIDEO, 13 (AP).- El presidente de la Organización Mundial 78, General de Brigada retirado Antonio Merlo, visitará Uruguay la semana próxima, anunció hoy aquí la embajada Argentina.

Invitado por el embajador Guillermo de La Plaza, Merlo llegará el martes para mantener entrevistas con autoridades oficiales y deportivas.

El mismo día, por la tarde, hará una reunión informativa en la embajada, ilustrada con diapositivas, sobre los preparativos del mundial de fútbol que comenzará el mes próximo.

La organización que preside Merlo es el organismo oficial encargado de todos los aspectos de organización del torneo a disputarse en la Argentina.

Selección Peruana ganó al club Huracán por 4-2

Por. MIGUEL PAREDES

LIMA, 13 (LATIN).- La selección peruana de Fútbol sorteó con éxito anoche aquí su penúltimo cotejo de preparación, al vencer fácilmente por 4-2 al club Huracán de Buenos Aires.

El conjunto local, clasificado para el mundial de Argentina, evidenció una sustancial mejora en su juego de conjunto, que influyó indudablemente.

Perú inauguró el marcador a los 25 minutos por intermedio de Juan José Munante, que luego de superar a tres marcadores por el lado derecho, disparó en forma sorpresiva con el pie izquierdo batiendo al arquero Borzi.

El club argentino, que a pesar de su actuación regular no significó un fuerte rival para los peruanos, descontó por intermedio de Osvaldo Rodríguez a los 30 minutos.

El último cuarto de hora de la primera etapa, la selección mostró nuevamente su falta de penetración, carencia de remate continuo y falta de decisión de sus atacantes.

A pesar de todo, la presencia como "punta de lanza" del jugador Guillermo La Rosa, tonificó la ofensiva, que en la segunda fracción de juego se mostró como el delantero más peligroso.

Su mayor fuerza de conjunto y el declive de los visitantes por falta de estado físico, sirvió a los locales para aumentar el marcador por intermedio de Oblitas a los 50 minutos de juego.

Faltando dos minutos para concluir el cotejo, Roberto Mosquera marcó el último gol peruano, que fue reclamado insistentemente por los jugadores argentinos, ya que el balón se estrelló en el travesaño del arco y rebotó hacia el campo.

Una fuerte jugada del zaguero Manzo contra Rodríguez fue sancionada penal por el árbitro peruano Pedro Reyes, que fue convertido por Galván cuando se jugaban los últimos instantes del encuentro.

Perú ha logrado dos victorias consecutivas en esta semana; el lunes venció al Club Independiente. Su último partido de preparación lo jugará el viernes enfrentando al Danubio de Montevideo.

El entrenador de la selección, Marcos Calderón, presentó anoche una defensa de emergencia al estar lesionados tres titulares, siendo reemplazados por Duarte, Leguía y Rojas; también actuó el arquero suplente Otorino Sartor.

En el mediocampo jugó el que será el trío titular, con Cueto, Velásquez y Cubillas; y probó en la ofensiva a La Rosa, que significó el "punta de lanza" que reclamaba la afición; éste se convirtió en la pesadilla de la defensa argentina por su juego de choque, veloces incursiones y espectaculares saltos en el juego por alto.

En el Huracán se destacó el arquero Borzin quien fue el más difícil escollo de los peruanos. También tuvo excelente actuación Osvaldo Rodríguez.

A órdenes del árbitro peruano Pedro Reyes, los equipos alinearon de la siguiente manera:

Perú: Sartor, Duarte, Manzo, Leguía, Rojas (Navarro), Cueto, Velásquez, Cubillas, Muñante, (Mosquera), La Rosa, Oblitas,(Labarthe).

Huracán: Borzín, Longo, Chévez, Díaz, Arellano, Miguel Rodríguez, Carrascosa (Ojeda), Romano, Cabrera, Osvaldo Rodríguez, Zanabria y Galván.

EN VENTA
VOLQUETAS

Marca Internacional R-194, de 8 Tns y S- 1500 de 4 Tns, diferencial reforzado. En excelentes condiciones. Ref. Tef. N° 54511.

EL SINDICATO DE TRABAJADORES DE "LUZ Y FUERZA DE LA PAZ"

A LA OPINION PUBLICA

Los trabajadores de la Compañía Boliviana de Energía Eléctrica (COBEE-B. POWER), venimos confrontando desde hacen varias semanas, un problema suscitado a raíz de la inconducta del Sr. ROBERTO AMPUERO, quien desde el cargo de Superintendente Comercial de la COBEE ha venido realizando en forma sistemática, una serie de abusos y atropellos contra los trabajadores.

Ante esta situación, la directiva sindical pidió a la Empresa la destitución del cargo del mencionado funcionario como única forma de solución al problema, petición que ha sido rotunda y reiteradamente negada pese a la intervención del Ministerio de Trabajo. Esta actitud intransigente de la COBEE deja en punto muerto las posibilidades de solución del problema, obligándonos a recurrir a otros medios para hacer escuchar nuestros justos planteamientos. Sin embargo, antes de tomar cualquier medida, pensamos que la opinión pública en general y el público usuario en particular a los cuales nos debemos, deben tener un conocimiento detallado del problema, tanto de sus orígenes como de las tratativas de solución, para que de esta manera se juzgue con imparcialidad y se determine la razón y la justicia a quien corresponda.

ANTECEDENTES

El Sr. ROBERTO AMPUERO, desde que ingresó a trabajar en la filial La Paz de la COBEE, demostró un total desprecio por los trabajadores y prepotencia en el trato motivando el justo reclamo del personal, reclamo que abarcó a las siguientes secciones:

a) **Sección TENEDORAS.**- Las compañeras de esta Sección expresaron en reiteradas oportunidades su sorpresa por el mal trato y la prepotencia que sobre ellas ejercía el Sr. Ampuero, expresado en descortesía y absoluta falta de consideración con dichas compañeras.

b) **Sección COBRADORES.**- La queja de los compañeros de esta Sección se refería especialmente a iguales malos tratos y prepotencia, y lo que es peor, a reiteradas amenazas de despido, por supuesto sin causal justificada.

c) **Sección REPARTIDORES DE CUPONES.**- Los compañeros de esta Sección, manifestaron su queja contra el Sr. Ampuero no solo por malos tratos, prepotencia y amenazas de despido, sino además por aumento injustificado de trabajo sin remuneración compensatoria.

d) **Sección TOMADORES DE INDICE.**- En esta Sección, el Sr. Ampuero, además de los consabidos malos tratos, prepotencia y amenazas de despido, llegó al extremo de efectuar graves acusaciones contra los tomadores de índices acusándolos de realizar "sabotajes" contra la COBEE e "ineptitud" en el trabajo.

Como comprenderá la opinión pública, esta conducta no sólo está reñida, y alejada de lo que en este sentido disponen las leyes laborales y la Constitución Política del Estado, sino que incluso es contraria a las más elementales normas de convivencia, razón por la cual la calificamos como INTOLERABLE, por atentar contra nuestra dignidad de trabajadores y de seres humanos.

Por ésta razón, el Sindicato acatando una Resolución de Asamblea General, dirigió en fecha 11 de abril del presente año una carta al Sr. CARLOS MIER, Gerente General de la COBEE, en cuyas partes salientes se decía: "El Sindicato de Trabajadores de Luz y Fuerza de La Paz, constató una vez más la prepotencia y mal trato de palabra como acostumbradamente trata el Sr. Roberto Ampuero a sus dependientes de la Sección Tomadores de Indices y Cobradores de la COBEE, llegando al extremo de acusar a los primeros de saboteadores e ineptos y causantes de la elevación de tarifas por parte de la Compañía con la clara intención de salvar la **responsabilidad ante el pueblo consumidor de la energía, que constantemente realiza justificadas quejas de alzas tarifarias no autorizadas por el Supremo Gobierno"** comunicando además que en dicha Asamblea resolvimos **"Primero.-** Pedir a la Compañía Boliviana de Energía Eléctrica, **el alejamiento del Sr. Roberto Ampuero. . ."**

El Sr. CARLOS MIER, respondió a nuestra nota, mediante el oficio L-324 de 12 de abril de 1978 negando tal solicitud y arguyendo que: ". . . el pedido es totalmente improcedente, debido a que la designación o remoción de personeros de los diferentes cargos son facultad privativa y atribución exclusiva de la Empresa".

Lo saliente de esta respuesta es que la Gerencia General no atendió o no quiso atender el justo pedido formulado por los trabajadores, ya que nosotros al pedir que sea la Gerencia la que destituya de su cargo y lo aleje de la Empresa al Sr. AMPUERO, pedíamos cabalmente que dicha Gerencia haga uso de esa "facultad privativa" que inoportunamente nos hacía recuerdo el Sr. MIER en su nota citada. Y si pedíamos tal cosa lo hacíamos con la seguridad de que el Sr. Ampuero creaba, y sigue creando, serias tensiones en las relaciones obrero-patronales perjudicando no sólo a los trabajadores sino fundamentalmente a la Empresa.

Ante esta situación nos vimos obligados a recurrir a las autoridades del Ministerio del Trabajo, ya que toda posibilidad de diálogo con la COBEE había sido agotada de nuestra parte como consta en el oficio que dirigimos al Sr. Director General del Trabajo el 17 de abril del presente año, en el cual luego de poner en su conocimiento el problema suscitado, decíamos: ". . . conocedores de los recursos que nos franquea la Ley, antes de asumir medidas de hecho, es que recurrimos a su Autoridad a fin de que imprima a la presente denuncia el trámite correspondiente, aclarando sin embargo que nuestra petición de despido del Sr. ampuero es indeclinable pues se trata de una resolución mayoritaria de las bases".

Es en base a ello, y luego de las investigaciones del caso, que el Sr. Inspector del Trabajo, eleva INFORME en fecha inmediatamente posterior, en el que indicaba haberse constatado los malos tratos y el recargo de trabajo por parte del Ing. Ampuero y de acuerdo a ello, en fecha 11 de mayo en curso, el Sr. OSVALDO POPE, Inspector General del Trabajo, dirige la siguiente instrucción a la Gerencia General de COBEE: "Con relación al reclamo planteado por el Sindicato de la Empresa, sobre malos tratos dispensados por el Ing. ROBERTO AMPUERO en contra de los trabajadores, tomadores de índices, mi autoridad en resguardo de la paz social que actualmente vive el país, insinúa a su persona tenga a bien considerar una forma de solución A TRAVES DEL MOVIMIENTO DEL DENUNCIADO. . ."

Sin embargo, tal instrucción no fue atendida por la Empresa que parece no tener mucho interés en resguardar la paz social y mucho menos en sentar las bases para una cordial relación obrero - patronal, condiciones básicas para un normal y regular suministro de energía eléctrica a la población que en última instancia, será la perjudicada por esta actitud empresarial intransigente.

SITUACION ACTUAL.

Como dijimos al comienzo, pese a los trámites seguidos por nuestra parte ante el Gerente y el Ministerio de Trabajo, el problema sigue pendiente de solución, pues el Sr. AMPUERO sigue como Superintendente Comercial de la COBEE y por ende la prepotencia, malos tratos y las amenazas se mantienen latentes sobre todos los trabajadores, situación que obviamente no la podemos tolerar y cuya solución solo puede devenir con el alejamiento de dicho funcionario en forma definitiva de la Empresa.

En tal virtud, los trabajadores de la COBEE, ponemos en conocimiento de la opinión pública y de los usuarios, que el día 11 de abril del presente año, realizamos una nueva Asamblea en la cual, después de reconsiderar el problema en forma exhaustiva, hemos resuelto MANTENER NUESTRA EXIGENCIA DE DESTITUCION DEL SR. ROBERTO AMPUERO, y habiendo agotado los medios legales del caso, DAR UN TERMINO DE UNA SEMANA, para que tal destitución sea efectivizada por la Empresa, caso contrario, contra nuestros deseos y posiblemente en perjuicio de la población usuaria, nos veremos obligados a tomar medidas de hecho.

Está pues alerta la opinión pública de esta situación y de la inminencia de tales medidas de las que la única responsable será la COBEE, que no sabemos por qué motivos se empecina en mantener en su puesto a un funcionario que sólo crea problemas desprestigia a la Empresa y entorpece el normal servicio de energía eléctrica al público usuario.

Los trabajadores solo estamos ejercitando nuestro irrenunciable derecho de salir en defensa de nuestra dignidad como tales y como personas humanas, para lo cual pedimos la solidaridad del pueblo paceño a nuestras justas reclamaciones.

La Paz, 13 de mayo de 1978

Jesús Díez, STRIO. GENERAL; Hugo Zárate, STRIO. DE RELACIONES; Felipe Mamani, STRIO. DE CONFLICTOS; María Eugenia Rivera, STRIA. DE HACIENDA; Ariel Valdez, STRIO. DE ACTAS; Alberto Gamboa, STRIO. DEPORTES Y CULT.; Aníbal Melgar, ASTRIO. DE PRENSA Y PROP.

Sello: SINDICATO DE LUZ Y FUERZA LA PAZ BOLIVIA

NO VACILE.!!

Visite CASA "MERCURIO"
Calle Comercio y J. Sanjinés N°. 898
Calle Yanacocha N°. 464
Casilla N°. 3602 - Telf. 23635

en su GRAN LIQUIDACION!

POR EL MES DE MAYO

• MAQUINAS DE TEJER "LADY TRICOT"
• VAJILLAS DE PORCELANA
• VAJILLAS REFRACTARIAS PARA HORNO
• CRISTALERIA
• UTENSILLOS "EKCO" PARA COCINA
• MENAJE DE COCINA

National ARTEFACTOS PARA EL HOGAR DE FAMA MUNDIAL

Sensacional Oferta.!

para el día de la MADRE

MAYO 27

LA NUEVA SUPERTEJEDORA
Lady Tricot
MEMORAMA

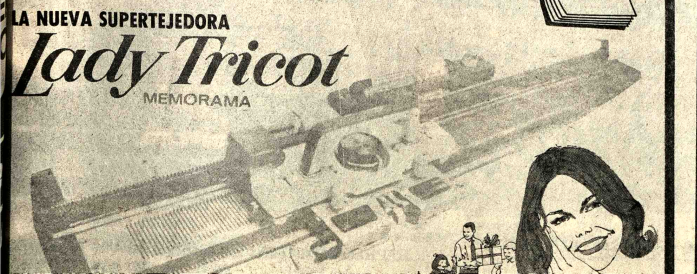

SIEMENS no puede sustituir al médico

pero nadie puede ayudarlo tanto

Diagnóstico rápido, sencillo y certero con ULTRASONIDOS.
En medicina interna, radiología, pediatría, urología y cardiología; así como obstetricia, ginecología
¡ CONTROL DEL EMBARAZO DESDE LA QUINTA SEMANA !

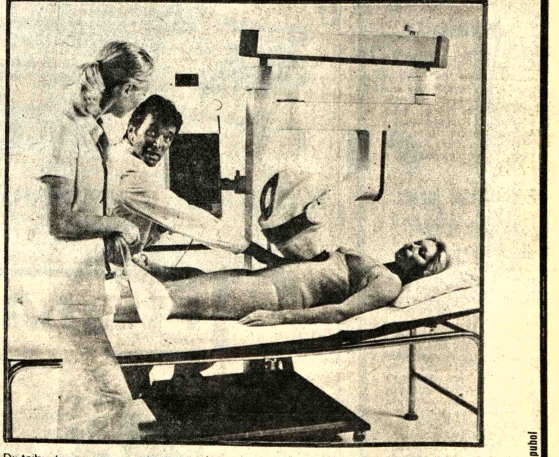

Primer VIDOSON 735 importado a Bolivia para el "CONSULTORIO MEDICO DE ULTRASONIDO de LA PAZ" actualmente en instalación.

Distribuidores y representantes exclusivos

pubol

Estadios para el mundial se inaugurarán próxima semana

BUENOS AIRES, 13 (AP).- Los tres estadios construidos en el país para el Campeonato Mundial de Fútbol serán inaugurados entre el domingo y el martes próximo, con partidos en los que por primera vez se permitirá el acceso de público.

Los entrenamientos, todos entre equipos argentinos, serán sólo una excusa para realizar un ensayo general de las instalaciones con vistas al Torneo Mundial que se iniciará el 1 de junio en Buenos Aires.

El domingo serán inaugurados los estadios de Mar del Plata y Mendoza y el martes el de Córdoba, informaron las autoridades del Ente Autárquico Mundial '78 (EAM '78), la comisión organizadora del mundial.

Los otros tres estadios donde se jugará el torneo -River Plate y Vélez Sarsfield, en Buenos Aires, y Rosario Central, en la ciudad de Rosario- han sido remodelados.

En Mar del Plata, con capacidad para 42.563 personas, jugarán por la primera ronda final del torneo, por el grupo uno, Francia-Italia; Italia-Hungría y Francia-Hungría. Por el grupo tres lo harán Suecia-Brasil; Brasil-España y Brasil-Austria.

En Mendoza, al pie de la cordillera de Los Andes, jugarán por el grupo cuatro Irán-Holanda; Holanda-Perú y Escocia-Holanda. Mendoza, que será sede de otros tres partidos por la segunda rueda final, puede albergar a 47.542 espectadores.

Córdoba será escenario de los enfrentamientos entre México-Alemania Federal y Túnez-Alemania Federal, por el grupo dos, y Perú-Escocia; Escocia-Irán y Perú-Irán por el grupo cuatro.

Además en Córdoba, cuyo estadio tiene capacidad para 47.000 personas, se disputarán tres partidos por la segunda ronda final.

En el estadio de Rosario Central, en la ciudad de Rosario, a 400 kilómetros al norte de aquí, jugarán Túnez-México; Polonia-Túnez y México-Polonia, todos por el grupo dos. La capacidad de Rosario Central es de 35.000 personas.

El campeonato se inaugura en River Plate, para 77.000 espectadores, con el Partido el 1 de junio entre Alemania Federal-Polonia. Además allí jugarán por el grupo uno Hungría-Argentina; Argentina-Francia e Italia-Argentina. Además se disputarán los partidos por el tercer puesto y la final.

Por último en Vélez Sarsfield, también en Buenos Aires, se enfrentarán España-Austria; Austria-Suecia y Suecia-España, por el grupo tres. Vélez tiene una capacidad para 50.000 personas.

Mattioli defiende hoy título mundial de box

PESCARA, ITALIA, 13 (AP).- El italiano Rocky Mattioli, Campeón Mundial mediano Junior del Consejo Mundial de Box (CMB), pondrá mañana su corona en juego ante el español José Durán, en un combate que se anticipa "Al Revés": Un Campeón Ofensivo y un desafiante cauteloso.

Mattioli, de 25 años, que defenderá por segunda vez en dos meses su título, prefiere el boxeo a corta distancia para conectar sus ganchos poderosos y veloces. Se cree que atacará a Durán desde el mismo comienzo.

Durán, de 32, tiene mayor alcance y seguramente apelará a sus jabs para mantener al campeón a distancia.

La agresividad del Campeón puede resultarle peligrosa. Durán tiene una fuerte derecha, como lo demostró en 1976 cuando noqueó al japonés Koichi Wajima para ganar el título de la Asociación Mundial de Boxeo (AMB).

Durán, que abandonó una promisoria carrera futbolística por el boxeo, sabe que tiene ante sí la última oportunidad de recuperar un título Mundial y que, de perder, deberá pensar en el retiro.

"Pienso conquistar el título y seguir boxeando por ahora", indicó Durán.

Los organizadores creen que asistirán 60.000 personas al estadio local de fútbol donde se montará la pelea.

El campeón, que ganó el título al derrotar al alemán occidental Eckart Dagge en Berlín el año pasado, recibirá una bolsa de 100.000 dólares, y Durán 25.000.

Se casaron famosos nadadores olímpicos

BERLIN ORIENTAL, 13 (AP).- Dos de los mejores nadadores Olímpicos de Alemania Oriental, Kornelia Ender y Roland Matthes, se casaron hoy en el pueblo de Bitterfeld, informó la agencia noticiosa ADN.

Entre ambos coleccionaron ocho medallas de oro, seis de plata y dos de bronce en competencias olímpicas.

La agencia noticiosa oficial Alemana Oriental dijo que felicitaron a la pareja, entre otros, el jefe del partido comunista Erich Honecker, el titular del Consejo de Ministros Willi Stophwn y el presidente de la Federación Deportiva Alemana Oriental Manfred Ewald.

Bitterfeld está a unos 120 kilómetros al suroeste de Berlín.

Púgil argentino se impuso a brasileño

RESISTENCIA, ARGENTINA, 13 (AP).- El pugilista argentino Domingo D'elia venció anoche aquí por decisión dividida al brasileño Luis Faustino Pires y se consagró Campeón Sudamericano de los pesados.

Pires era el Campeón de esa categoría.

Dos jueces votaron en favor del argentino y el se decidió por tablas.

El Nancy ganó la copa de Francia

PARIS, MAYO 13 (AFP).- El Nancy ganó hoy por primera vez la copa de Francia al vencer al Niza por un gol a cero en un partido de fútbol que se jugó en el parque de los príncipes de París.

El gol de la victoria lo marcó Michel Platini a los 56 minutos de juego. Rubio centro desde la izquierda y la pelota llegó a Platini, que estaba de espaldas a la valla, y que disparó a la media vuelta.

La pelota dio en el poste y se introdujo en la portería defendida por Baratelli.

Escocia empató con Irlanda 1-1

LONDRES, 13 (AP).- Escocia, clasificada para el Torneo Mundial de fútbol de Argentina, igualó hoy con Irlanda del Norte 1-1 en el partido inicial del Torneo Internacional en Hampden Park, Glasgow, Escocia.

En Ninian Park, Cardiff, Inglaterra derrotó a Gales por 3-1.

Paulo César jugará en club francés

RIO DE JANEIRO, 13 (AFP).- El futbolista brasileño Paulo Cesar será vendido por el Botafogo de Río de Janeiro al París Saint de Francia por medio millón de dólares, afirmó hoy el diario O Globo.

Los presidentes de ambos clubes se pusieron de acuerdo el viernes durante una conversación telefónica y la transacción será definitiva cuando Paulo Cesar termine de negociar su futura remuneración con los directivos del cuadro de la capital francesa, añadió el citado diario.

Paulo Cesar partirá mañana, domingo, hacia París, donde la semana próxima defenderá los colores del Guiza, futuro equipo en el torneo de París.

El delantero brasileño, de 28 años de edad, ya jugó en Francia, concretamente en el Olympique de Marsella.

El entrenador de la selección de Brasil que participará en el Mundial, Claudio Coutinho, no retuvo a Paulo Cesar, decisión que fue bastante criticada en

Sudamericano de básquet

"U" de Cochabamba al torneo de campeones

COCHABAMBA, 13, PRESENCIA. En las próximas horas se ausenta a San Pablo la delegación de Universitario, elenco de la universidad de San Simón, quien jugará en el certamen de clubes Campeones de América del Sur.

La fatigosa campaña del elenco Universitario no minó su espíritu batallador y en el homenaje que le brindó la universidad sus integrantes manifestaron su firme porpósito de cumplir una actuación acorde con su ubicación de líder del básquetbol de Bolivia.

Los muchachos recibieron cooperación de la Universidad San Simón cuyo Rector,el magnífico dirigente doctor Augusto Morales,estuvo en los andenes del ferrocarril para brindarles una cariñosa despedida. Los empleados y catedráticos, pese a sus bajos sueldos,han comprometido su cooperación para que nuestros muchachos puedan cumplir una buena campaña.

En lo técnico bien se sabe que en Cochabamba no hay un escenario adecuado para el básquetbol. Los que existen son simples rectángulos de piso duro, sin parket, sin tableros de vidrio, pese a esas circunstancias el básquetbol valluno salió adelante. Por todo ello se considera que cumplirá un papel decoroso en Brasil.

Nacional empató con Bellavista

MONTEVIDEO, 13 (AP) - Nacional y Bella Vista empataron hoy 0-0 un partido correspondiente a la primera fecha, segunda rueda, del campeonato uruguayo de fútbol.

La etapa se completará mañana con los encuentros Wanderers- Liverpool; Huracán Buceo-Cerro y Sud América-Rentistas.

Por sus compromisos en Colombia por la Copa Libertadores de América, Danubio jugó el martes pasado por esta fecha y Peñarol postergó su presentación para el 31 de mayo.

En Santa Cruz

Instituto de Formación Integral

I.F.I.

Inician la Presente semana:

SECRETARIADOS. EJECUTIVOS - OPERATIVOS - Y EJECUTIVO - BILINGUES Programas completísimos - Catedráticos Profesionales Nacionales y Extranjeros - Laboratorio de Lenguas.. Y tantas otras ventajas que sólo el I.F.I. puede ofrecer.

Recuerde EL I.F.I. DE SANTA CRUZ es la primera Institución de Educación Media y Superior No-Formal del País.

LA MEJOR INVERSION.....ES SU EDUCACION

INFORMES E INSCRIPCIONES: Edificio "Bolivar" Calle Bolívar 438 2do. y 3er. pisos.

ENTREGA INMEDIATA

MAQUINARIA AGRICOLA E IMPLEMENTOS DE LAS MEJORES MARCAS MUNDIALES

FORD

2600 de 39 HP

9700 TURBO de 153 HP DOBLE LLANTA GEMELA

8700 de 128 HP DOBLE LLANTA GEMELA

*Calidad mundial comprobada y aprobada en nuestro país.
*Estación de Servicio con ingenieros, técnicos y mecánicos entrenados en fábrica.
*Stock permanente de repuestos.

BURCH

RASTRA DE 6 METROS DE CORTE

ROME

ROME PLOW PARA TRACTORES FORD 9700 y 8700

VENTAS - SERVICIO - REPUESTOS

INTERMACO

REPRESENTANTES EXCLUSIVOS PARA BOLI

SANTA CRUZ: Gabriel René Moreno 271
Telfs. 33957 - 24221 - 24223

LA PAZ: Mercado 1075 - Telf. 53787

Italianos con escasas posibilidades de cumplir buena labor en el mundial

ROMA, 13 (AP).-- El ector técnico del equipo iano, Enzo Bearzot, dijo hoy e el mundial de Argentina ha ado un año demasido atrasa- y adelantado, y que las posi- dades de Italia de registrar buena actuación son es- as, ya que las reservas están des como para garantizar actuación estable en entina.

Bearzot llevó a los 22 juga- es designados de su equipo a campo de los suburbios, para una sesión de entrenamiento contra el club de aficionados de Roma.

"Quiero que trabajen duramente. No hay tiempo ahora para descansar", dijo. "nos entrenaremos regular- mente hasta que salgamos el 22 de Mayo, con excepción de solo dos días, puesto que muchos de los jugadores tienen que volver a su forma normal".

Los jugadores se reunieron ayer por la tarde en Roma y hubo una controversia relacionada con el me- diocampista Giancarlo Antognoni, que ha padecido de dolores en un pie.

"Estoy mejor", dijo el jugador; "me siento optimista consi- derando lo que he progresado en las últimas dos semanas. Estaré con el equipo en Argentina".

Antognoni dijo que no estará en condiciones de jugar en el partido de exhibición contra Yugoslavia aquí el próximo jue- ves, pero piensa que lo estará para el partido frente a Francia del mundial el dos de junio.

"Lo llevaré a Argentina solo si los médicos garantizan , dijo Bearzot, "Estoy dispuesto a establecer un procedimiento especial de adiestramiento para el y dejarlo fuera del partido frente a Yugoslavia, pero solo si no hay dudas respecto a su eficiencia, Es un hombre clave para nuestro equipo pero si no esta en forma se quedará aquí".

Bearzot estaba molesto también por las presiones de algunos críticos, pues quieren que haya cambios en la alineación .La controversia gira en torno al papel de ala derecha y de la zaga izquierda.

"Nuestro zaguero izquierdo Antonello Cuccureddu ha sido descalificado y no participará en el partido de apertura frente a Francia", dijo Bearzot.

"La gente está presionando para determinar si Aldo Mal- dera o Antonio Carbin tomarán su lugar. Esto es molesto. ¿Cómo puedo decir ahora lo que haré cuando no he visto a los franceses ni tampoco tengo idea de la alineación que tendrán?

Bearzot expresó que la con- troversia arriesga dividir al equipo y perjudicar su cohesión. Subrayó que el delantero Paolo Rossi, el mas destacado golea- dor de Italia este año, que solo tiene 21 años, había sido designado por los cronistas deportivos para sustituir a me- dia docena de hombres de su alineación.

"Algunos insisten en que debe ser un alero derecho, pero nuestro hombre en esa posición no ha sido nunca un goleador, sino un enlace con el medio campo", expresó.

"Esto implicaría cambiar el juego del equipo a solo dos semanas del mundial, y eso es ridículo".

VENDO TERRENO EN SANTA CRUZ

Tres lotes de terreno c/u de 331 m2. ubicados den- tro el Tercer Anillo de la zona Los Angeles, tiene agua y luz. Documentos al dia. Ref. La Paz Tel. 20996.- Santa Cruz Tel. 2-2810.

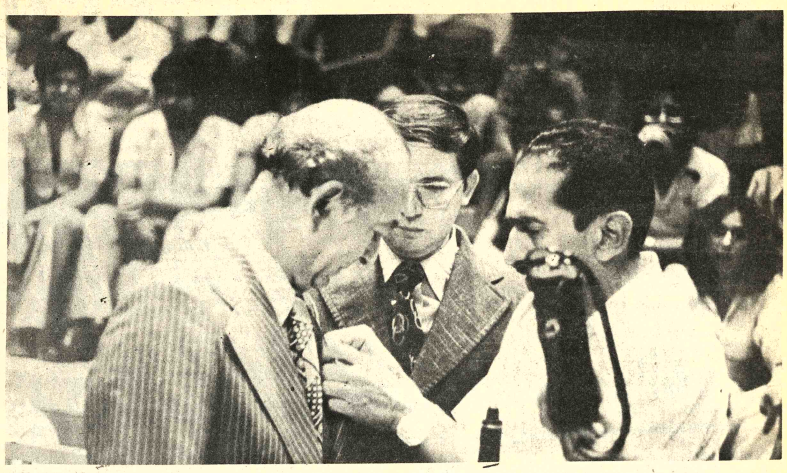

CONDECORACION A BULACIA: Guillermo Bulacia, Secretario General de Deportes que hace días fue condecorado en Santa Cruz por los servicios prestados al deporte crucеño.

PRIMEROS SIEMPRE

pensamos en la gente

...EN LA GENTE QUE NECESITA LO QUE USTED OFRECE.

GALERIA COMERCIAL

BOLIVAR

El Club BOLIVAR pone al alcance de todos su moderna galería comercial en Tembladerani. En el mismo Estadio Simón Bolívar, centro de actividades de esa populosa zona.

Locales ideales para agencias, sucursales de ventas y cobranzas. Para centralizar ofertas y servicios.

Referencias en la sede del Club Bolívar, Calle Indaburo, o en la Avenida 20 de Octubre 1963, primer piso.

OTRO APORTE DE PROGRESO DEL BOLIVAR

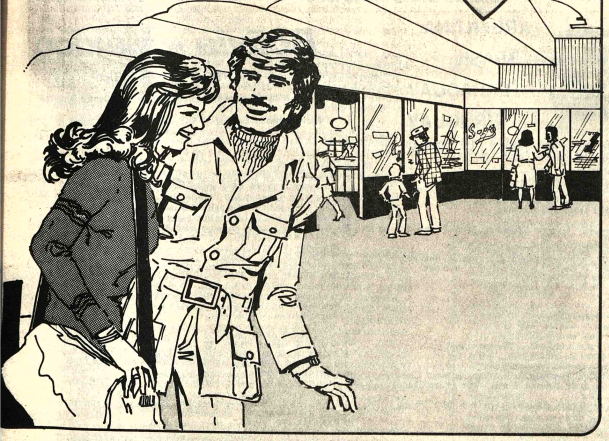

Danubio de Montevideo juega hoy en Colombia

BARRANQUILLA, CO- LOMBIA, 13 (LATIN).- El Campeón colombiano, de fútbol, Atlético Junior, recibirá ma- ñana aquí la visita del sub- campeón uruguayo, Danubio, en un encuentro por el grupo cuatro de la rueda eliminatoria de la Copa Libertadores de América, para el que se lo considera fa- vorito.

El cuadro local, que tuvo una actuación irregular en el torneo "Apertura" del Cam- peonato Colombiano del presente año, aparece como fa- vorito de la crítica deportiva para llevarse los dos puntos.

Junior tiene a su favor un punto en el grupo cuatro, resultado de un empate con el subcampeón colombiano, Deportivo Cali, logrado el 13 de abril en esta ciudad.

Danubio, venció el 19 de abril por el Campeón Uruguayo, Peñarol (4-2), está en la última colocación y no cuenta con ningún punto a su favor.

Directivos de la división mayor de fútbol colombiano restaron hoy importancia a versiones periodísticas según las cuales el partido Junior- Danubio no podría llevarse a ca- bo mañana, debido a un supuesto enfrentamiento entre el Campeón y las autoridades municipales.

La Contraloría reclama cerca de medio millón de pesos (15.000 dólares) por arren- damientos atrasados del es- tadio, en tanto que la gerencia del Junior asegura que esa suma fue cubierta con refacciones a las graderías.

El partido está previsto para las 15:45 local (20:45 GMT) en el estadio "Romelio Mar- tínez" de esta ciudad de la costa colombiana del Caribe, con capacidad para 25.000 es- pectadores.

La terna de árbitros para el encuentro está compuesta por Ivan Vagno (Chile), Romualdo Larppi (Brasil) y Arturo Iturraide (Argentina).

Las alineaciones probables son como siguen:

Atlético Junior: Carrabs, Valenciano, Arango, Comesana, Rodríguez, Bolano, Miranda, Xerduvo, Rubio, Vásquez y Santelli.

Danubio: Apolinario; Pereyra, Noble, Moreyra, Luthar, Rivero, Godoy, Roo, Correa, Santin y Pérez.

Para Junior esta será su segunda participación en la Copa Libertadores de América.

VENDEDOR

Firma de Representaciones necesita vendedor con buena experiencia y conocimiento de inglés, para colocación de pe- didos directos.

Escribir con detalle Curriculum , edad y pretensiones económicas a casilla Nº. 597 La Paz.

Selección AFA venció a combinado por 7 a 0

BAHIA BLANCA, ARGENTINA, 13 (AP) - La Selección Argentina de fútbol que se prepara para el Mundial de Fútbol de junio, venció hoy 7-0 a un combinado de futbolistas de la Liga del Sur en un encuentro disputado en esta ciudad ante unos 10.000 espectadores.

El primer tiempo había finalizado con la victoria de la selec- ción por 4-0.

Mario Kempes, que jugó hoy su primer partido con la casaca albiceleste desde su arribo de España, donde juega por el Valencia, se convirtió en una de las principales figuras, con dos goles convertidos y fue ovacionado al retirarse antes de fi- nalizar el partido.

Es en Kempes donde están centradas en gran parte las es- peranzas argentinas para dotar a su equipo de mayor peso ofensivo.

El encuentro de hoy, pese a ser una simple práctica y sin tomar en cuenta las diferencias de fuerzas, sirvió para que el director técnico César L. Menotti realizara las últimas com- probaciones a los efectos de seleccionar a los 22 jugadores que compondrán el plantel para el mundial.

En ningún momento la Liga del Sur fue una fuerza capaz de frenar a la selección de Argentina. El seleccionado se presen- tará el martes en Córdoba en lo que será el último encuentro de fútbol contra equipos hasta el comienzo del mundial.

Los goles fueron convertidos por Bravo, Kempes en dos oportunidades y Larrosa en el primer tiempo, y en el periodo final por Oviedo, Bravo y Larrosa.

Perú designó selección para mundial de fútbol

LIMA, 13 (LATIN) - La Federación Peruana de Fútbol (FP- F) dio a conocer hoy aquí la lista de los jugadores nombrados por el entrenador Marcos Calderon para representar a Perú en el Campeonato Mundial de Argentina.

Entre los convocados no figura el astro Hugo Sotil, que, sin embargo, tampoco ha sido marginado de la selección, ya que se encuentra en etapa de recuperación" de la intervención quirúrgica a la que fue sometido en Buenos Aires hace cuatro semanas, dijo la FPF.

La nómina es la siguiente:

Arqueros: Ramón Quiroga, Otorino Sartor, Juan Cáceres.

Zagueros: José Navarro, Jaime Duarte, Codulfo Manzo, Carlos Reyna, Héctor Chumpitaz, Germán Leguía, Roberto Cojas y Toribio Díaz.

Mediocampistas: Alfredo Quesada, César Cueto, José Velás- quez, Teófilo Cubillas, Raúl Gorriti.

Delanteros: Roberto Mosquera, Juan José Muñante, Percy Rojas,Guillermo La Rosa,Juan Carlos Oblitas y Ernesto Labar- the.

HEMPHILL SCHOOLS

¡MEJORE SU EMPLEO ACTUAL Y GANE MAS DINERO!

Hágase técnico preparándose fácil- mente en su propia casa con los métodos fáciles de Hemphill Schools.

Esto cupón es su camino seguro al exito ENVIELO hoy mismo recibe GRATIS interesante folleto informativo

Entérese de lo fácil que es triunfar en cualquiera de las siguientes carreras:

RADIO-ELECTRONICA Y TELEVISION
AIRE ACONDICIONADO, REFRIGERACION Y
MOTORES DIESEL
MECANICA AUTOMOTRIZ
ELECTRICIDAD
CONTABILIDAD
INGLES

HEMPHILL SCHOOLS
CASILLA No. 7447 JUAN DE LA RIVA ESQ. LOAYSA EDIFICIO ALBORADA LOCAL No. 1 LA PAZ

HEMPHILL SCHOOLS CASILLA No. 7447
JUAN DE LA RIVA ESQ. LOAYSA EDIFICIO ALBORADA LOCAL No.1
Deseo recibir información sobre la especialidad que marco con una "X"

ELECTRONICA-RADIO-T.V.	MECANICA AUTOMOTRIZ	CONTABILIDAD
AIRE ACONDICIONADO REFRIGERACION-ELECTRICIDAD	MOTORES DIESEL	INGLES

Marque solo una carrera

Nombre _____
Dirección _____
Ciudad _____ Prov. o Edo. _____

Si usted desea información telefónica para mayor rapidez, llámenos al Tel. 28-6275

VEA el MUNDIAL en TV Boliviana

Producciones SAN ANDRES

comodamente y con sus seres queridos

Auspicia

BANCO DE SANTA CRUZ DE LA SIERRA

MERCADO 1070

Dillmann
viva
el sabor...
DISTRIBUIDOR EXCLUSIVO
HANSA LTDA.

PRESENCIA Deportes

La Paz, Bolivia, domingo 14 de mayo de 1978

Dillmann
viva
el sabor...
DISTRIBUIDOR EXCLUSIVO
HANSA LTDA.

THE STRONGEST ANTE WILSTERMAN: Elenco de The Strongest que esta tarde jugará ante Wilsterman por el torneo profesional del Fútbol Boliviano en el estadio Félix Capriles.

Strongest-Wilsterman juegan en Cochabamba

Bastante expectativa por este partido

COCHABAMBA, 13 (PRESENCIA) - La presencia de los nuevos jugadores que tiene Strongest, las actuaciones de Wilsterman en el torneo y la posibilidad de que pueda mantener el puesto de líder en el certamen, son antecedentes que se han acumulado para que la confrontación entre estos rivales alcance un buen nivel de expectativa.

Las actuaciones de Wilsterman no han sido muy convincentes técnicamente, pero aun así, con enorme derroche de entusiasmo, voluntad, ha sabido superar las adversidades y se ha ubicado como puntero del torneo. Esta circunstancia hace que el fanático abrigue ilimitada confianza en su rendimiento.

The Strongest, es verdad, ha perdido varios partidos, pero ello, cuando se presenta en Cochabamba, no vale de nada. Su prestigio, el predicamento de que goza en este valle hace que todas y cada una de sus presentaciones sean observadas con atención. A ello hay que añadir el magnífico partido jugado en el olímpico y que hizo escribir ponderadas notas a la prensa del norte celebrando la actuación de atrigrados y millonarios. Esos antecedentes salen a relucir de ahí que se calcula un magnífico borderaux en el juego y un entusiasmo ilimitado.

Los dos elencos gozan de la simpatía del aficionado. Mas Wilsterman es lógico por su fe ganadora, por su espíritu de lucha y porque "que la pelea" como dice la gente en las graderías. The Strongest mostró decencia y sobre todo profundo respeto por el público cochabambino, por todo ello se aguarda con interés la confrontación del domingo.

Los dos equipos brindaron buenas actuaciones desde 1958, y mucho antes Wilster y Strongest jugaron partidos bravos; la suerte fue para unos y para otros favorable, pero el ganador indiscutible fue el público.

Se recuerda, en beneficio de Strongest, que este club jugó en esta ciudad uno de los mejores eventos que se recuerda entre quienes asisten asiduamente al Capriles. Fue cuando jugó con Strongest (mal) San José de Oruro al inaugurar la iluminación de este escenario. Muchos piden una repetición de esa actuación tan brillante.

La formación de Wilsterman contará mañana con Bengolea, joven y magnífico zaguero quien con Ubaldo Roa, Del Llano y Torrico, formarán la línea defensiva. Vargas, Taborga y Villarroel estarán en el medio terreno y en la dela[ntera] jugará Sánchez, y [...] reemplazo estaría Vo[...] Ayala y Heraldo. Se es[...] concurrencia para es[...]

Municipal con Rea[l] Santa Cruz a Hs. [...]

Oriente-20 de Agosto y San José-Au[rora]

Municipal con Real Santa Cruz de la ciudad del mismo nombre, se enfrentarán esta tarde en el estadio "La Paz" en uno de los cuatro partidos de una nueva fecha del certamen nacional de fútbol por la copa "Eduardo Avaroa".

Como se sabe, la jornada de hoy se completará con estos encuentros: En Cochabamba: Wilsterman-Strongest. En Santa Cruz: Oriente Petrolero-20 de Agosto. En Oruro: San José-Aurora.

El partido de esta tarde en el estadio miraflorino ha despertado expectativa en la afición local, particularmente en la que es adicta al equipo de la comuna paceña.

Municipal, por lo que demostró hasta ahora, ha conformado un buen plantel que puede dar más de una sorpresa en el actual certamen que controla la Liga Profesional del Fútbol Boliviano.

Los "ediles" vienen de perder frente a Bolívar por la mínima diferencia y se encuentran ansiosos de rehabilitarse y recuperar posiciones perdidas. El conjunto cuenta con 3 puntos luego de otros tantos compromisos. La vanguardia del equipo hizo cinco goles y su arco cayó en cuatro ocasiones.

Por su parte el equipo "criollo" de Real Santa Cruz, con un plantel netamente nacional y en el que alternan buenas y juveniles figuras espera dar esta tarde la primera sorpresa dentro su actual campaña. Real en posición muy difícil por el momento, tratará de lograr los puntos para mejorar su ubicación. El equipo luego de tres compromisos tiene tan sólo una unidad. Sus delanteros marcaron tres veces y su arco cayó en seis ocasiones.

El partido dará inicio a las 16 horas.

EN SANTA CRUZ

Oriente Petrolero, uno de los equipos mejor conformados en el actual certamen nacional de fútbol recibirá esta tarde en el estadio departamental de Santa Cruz al entusiasta 20 de Agosto de Trinidad, Beni.

En los cálculos previos el actual subcampeón nacional es el favorito para sumar dos nuevas unidades en su actual campaña. De todas maneras no se debe dejar de lado un posible repunte del representativo trinitario. Mientras que Oriente Petrolero sumó ya seis puntos en tres partidos, los benianos en dos compromisos, [...] llegan a este encue[ntro ...] unidades.

Este partido se i[niciará a las] 17 horas.

EN ORURO

La fecha de hoy se [...] con el partido que d[...] en la ciudad de Or[uro] San José frente a [...] Cochabamba. El equi[po ...] cumplirá así su seg[undo com]promiso en lo que [...] tamen nacional mien[tras el] plantel del valle hará [su] presentación. San Jo[sé ...] con dos puntos y su ri[val] también tiene dos.

El cotejo se iniciará [a las ...] horas en el estadi[o ...] Bermúdez".

National
AR[...]
PARA [...]

AL MEJOR POSTOR

Hermoso Chalet en Achumani, 4 dormitorios, baseme[nt] lujo 2 chimeneas, dependencias, luz, agua, alcantarilla, teléfono. Ref. COSEG LTDA. Hns. Manchego Nº. 2502, telé[fono] 83547

La Paz, 12 de mayo de 1978

Oriente tasó a Erwin Romero en 100 mil $US.

[...] SANTA CRUZ, 13 [(P]RESENCIA) Por Bismarck [...]eidler, Enviado especial del [Cír]culo de Periodistas Depor[tiv]os de Bolivia, filial Santa [Cr]uz).- El Presidente del [Ta]guatinga Sporte Club, Justo [Ma]gallanes, pidió que el me[di]ocampista internacional [Er]win Romero se quedará a [jug]ar en Brasilia. El titular de [Ori]ente Petrolero, Vladimir [Ch]ávez, le dijo que ello podría [ocu]rrir después de jugar la Copa [Lib]ertadores de América. [Am]bos dirigentes quedaron en [...] las conversaciones con[tin]uarían en julio próximo, [opo]rtunidad en que jugará dos [enc]uentros en canchas boli[vi]anas el equipo de la capital [bra]sileña. Vladimir Chávez se[ñal]ó que Romero está tasado en [100] mil dólares, "pero si existe [inte]rés de otro club que no sea el [Tag]uatinga, vale más".

También el presidente de [Ori]ente Petrolero realizó con[ver]saciones con dirigentes del [fútb]ol brasileño para realizar un [inte]rcambio más fluído con [...]es de ese país, a fin de que [pue]dan viajar otros equipos [boli]vianos a jugar en Brasil. [Que]daron pendientes nuevas [pres]entaciones del subcampeón [de] Bolivia en Minas Gerais y en [Go]ania. Dirigentes de clubes de [am]bas ciudades dialogaron con [...]vez para que Oriente con[tin]úe su gira realizando nue[vas] presentaciones, pero debido [a lo]s compromisos en el torneo [boli]viano fue imposible aceptar [las i]nvitaciones.

Sobre el partido jugado en [Bras]ilia, el Jornal Dos Sports de [Río] de Janeiro, señaló: "Por el [núm]ero de oportunidades [des]perdiciadas, Oriente [Pet]rolero merecía haber ganado [el pa]rtido, una vez que a partir [de la] primera media hora de [...] predominó en el campo, [técni]ca y físicamente, pero el [Tag]uatinga se defendió bien y consiguió mantener el cero a cero, sin duda alguna un resultado que compensa el esfuerzo de sus jugadores. El golero Carlos José fue el responsable del cero a cero, habiendo realizado atajadas milagrosas, cara a cara con los atacantes adversarios".

El director técnico de Oriente Petrolero, Luis Magín Gómez, se mostró satisfecho con los resultados obtenidos durante la gira por Brasil y señaló que "estas confrontaciones sirven para ir poniendo a punto al equipo con miras a la Copa Libertadores de América. Estos partidos son necesarios para que el jugador adquiera roce internacional y se de cuenta en que nivel nos encontramos".

El médico de la delegación, doctor Luis Alberto Roca García, realizó interesantes contactos con sus colegas brasileños en procura de lograr más adelante un intercambio sobre aspectos relacionados con la medicina deportiva. En su condición de médico siquiatra, estuvo permanentemente atendiendo cualquier problema de carácter sicológico que se hubiera presentado en los jugadores. Luego del partido que Oriente dispute en Potosí el médico realizará una charla con los jugadores para analizar distintos aspectos que hacen a su especialidad.

Oriente Petrolero recibió una atención de primera en Brasilia y en Itumbiara. Las distintas atenciones recibidas fueron agradecidas por el presidente de la delegación, quien quedó comprometido a retribuirlas cuando el Club Taguatinga devuelva la visita a Bolivia. El encargado de negocios a cargo de la Embajada de Bolivia en Brasilia, doctor Néstor Salinas y los demás funcionarios de nuestra representación diplomática estuvieron presentes en un almuerzo con la delegación y también asistieron al encuentro por la noche. Las gestiones para lograr la actuación de Oriente Petrolero en el Brasil estuvieron a cargo de la agregada de prensa en la embajada boliviana, señorita Sonia Gabriel Hollweg, quien goza del aprecio y la simpatía del periodismo brasileño.

Es bueno destacar la corrección del público en ambos encuentros y la infaltable presencia de las escuelas de samba con sus respectivos instrumentos musicales alegrando el espíritu a los hinchas y jugadores. También los arbitrajes fueron muy correctos, especialmente el de Oswaldo Santos, de Brasilia, quien evitó que Romero sea golpeado por sus rivales.

La conclusión final de esta gira de Oriente Petrolero por Brasil es que ha cumplido excelentes actuaciones, pues no hay que olvidar que el vecino país tiene 110 millones de habitantes y hasta en las ciudades que aparentemente no figuran en el mapa se juega buen fútbol.

Quedan aún por definirse 2 plazas en equipo polaco

VARSOVIA, 13 (LATINREUTER).- Dos plazas aún vacantes en el Seleccionado Polaco de fútbol que intervendrá en la Copa del Mundo, se definirán en tres partidos amistosos que la escuadra nacional jugará con clubes extranjeros, el primero de los cuales será mañana contra el Chemie Halle de Alemania Democrática, hace semanas, la dirección técnica polaca designó a los candidatos para viajar a Argentina el mes próximo, pero aclaró que dos plazas deberían definirse entre los defensores Rovan Wojcicki y Stanislaw Sobczynski y entre los delanteros Marek Kusto y Wlodzimierz Mazur.

Esos cuatro jugadores tendrán sin dudas la oportunidad de demostrar sus aptitudes durante los tres cotejos amistosos, contra el Chemie, el Sochaux de Francia y el Hércules Alicante de España.

Al principio pareció que la disyuntiva en la línea de ataque había sido solucionada accidentalmente cuando el delantero de Los Lodz, Stanislaw Terlecki, un firme candidato para viajar a Argentina, sufrió una seria lesión a una de sus rodillas al concluir la temporada de liga el pasado 10 de abril.

Los primeros informes dijeron que Terlecki permanecería sin jugar Fútbol durante varios meses, pero ahora esos vaticinios no son muy seguros.

El delantero de losanos abandonó el hospital con su pierna enyesada y se unió a la escuadra polaca que se entrena en su campo de concentración en Cembertón, en las afueras de Varsovia.

Aunque hasta el momento Terlecki no ha iniciado su entrenamiento, un periodista polaco lo vió caminando y tratando de correr".

En marzo y abril Polonia jugó cinco partidos amistosos de preparación, ganándolos todos, pero ninguno de sus rivales fue un equipo de riesgo para el Seleccionado Nacional.

Polonia derrotó sucesivamente a Luxemburgo, Grecia, Irlanda un cuadro olímpico de Checoslovaquia y Bulgaria.

El Chemi Halle que ocupa actualmente el secto lugar en el campeonato de su país, tampoco representa en los papeles una seria amenaza para Polonia, aunque tiene delanteros de categoría como Korsitz, Vocel y Peter.

[Hi]storia de la Copa Mundial

Hincha de fútbol fue condenado a 2 años

[BU]ENOS AIRES, 13 (AFP) - [Un] "hincha" del fútbol fue [conde]nado a dos años de cárcel [porqu]e, en febrero de 1976, de[tuvo e]l tren en que viajaba a la [...] del estadio del River de [Bueno]s Aires, se supo hoy aquí. [Un i]nforme judicial divulgado [al re]specto explicó que el ["mill]onario", como se denomina a los fanáticos de River, accionó los frenos de emergencia para no llegar tarde al partido que, el 18 de ese mes, disputaba su equipo favorito.

El infortunado aficionado se llama Angel Adolfo Palomares y ahora tiene 25 años, cuando paró el tren, los cientos de viajeros del mismo sufrieron doble sobresalto: el primero a causa del frenazo y el segundo porque los guardianes dispararon contra el "hincha", que corrió desaforado hacia el estadio.

Al imponerle la pena de dos años "en suspenso", el juez señaló que Palomares "delinquió con un propósito inaudito y a todas luces improcedente, cual era facilitar su acceso a una tribuna de fútbol".

Añadió que "mostró un accionar desaprensivo, una conducta dolosa y plenamente consciente que no jamás podría ser cohonestada por un tardío e irrelevante arrepentimiento".

Como la condena fue con libertad condicional, se cree que el "millonario" volverá al "lugar del delito" para asistir a los cotejos del mundial, si acaso, saldrá de casa con tiempo suficiente...

[P]ANCHADITAS
GALLETA GUIA
[Ayú]danos a ayudar!
[ASOCIA]CION DE GUIAS/SCOUTS DE BOLIVIA
[...] al Tel. 58287.

SOLICITADA

CLUB OLIMPIC

No obstante nuestros enérgicos y contínuos reclamos, ante la falta de pronunciamiento de la Liga Profesional de fútbol boliviano, el club Always Ready, sin el más mínimo atisbo de respeto hacia el patrimonio de las instituciones deportivas viene consumando el más grande escándalo de piratería deportiva en la historia futbolística del país al hacer actuar en su primer equipo de fútbol al jugador Mario Adett Zamora de propiedad del Club Olympic.

Somos pobres y pequeños como Institución, pero con un historial brillante de 41 años al servicio del deporte del país sin la colaboración de páginas deportivas ni de programas radiales nos hemos ganado de un prestigio que dignifica un barrio y es orgullo de la ciudad.

Si la liga profesional del Fútbol Boliviano es la excusa para que algunos clubes quieran adquirir brillo a costa del Patrimonio de los clubes modestos, si la A.F.L.P. ni la F.B.F. no pueden defender a uno de sus clubes afiliados nuestra presencia en el escenario deportivo del país está demás y no dudaremos en retirarnos de toda actividad deportiva a pesar de nuestros deseos de hacer deporte por el deporte que siempre han guiado nuestros pasos.

CLUB DEPORTIVO CULTURAL Y SOCIAL OLYMPIC

JAIME ZAMBRANA BORDA
Presidente del Club OLIMPIC

RENE MORENO CASTELLANOS
Secretario General
C.I. Nº. 301509 L.P.

Felices Vacaciones... con Pulido

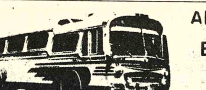

ARGENTINA
BRASIL
PARAGUAY
URUGUAY

26 días maravillosos por carretera "SUD AMERICA EN UN BOLSILLO"
Partida desde TARIJA 19 de Junio de 1978

19 TARIJA—ORAN Argentina. Alojamiento Hotel Colonial.
20 ORAN—ASUNCION Paraguay. Alojamiento Hotel Asunción Pálace.
21 ASUNCION paseo ciudad, tribus Maca. Noche: Peña folklórica «Hermitage».
22 CATARATAS DEL IGUAZU una de las «maravillas» del Universo.
23 SAO PAULO Alojamiento Hotel Las Vegas. Día libre.
24 SAO PAULO Día libre.
25 SAO PAULO paseo ciudad: Instituto Butantán, Museo de Artes, Barrios residenciales, estadios deportivos.
26 RIO DE JANEIRO Alojamiento Hotel Gran Presidente. Día libre.
27 RIO DE JANEIRO Día de playa, las playas «cariocas», Fluminense, Botafogo, Ipanema, Copacabana. Excursión al «Pan de Azúcar» y «El Corcobado».
28 RIO DE JANEIRO Día de playa y paseos ciudad.
29 CURITIBA Alojamiento Hotel Filadelfia. Día libre.
30 CURITIBA paseo ciudad.
JULIO
1º. PORTO ALEGRE Alojamiento Hotel Victoria.
2 PORTO ALEGRE paseo ciudad.
3 MONTEVIDEO Alojamiento Hotel Impalax. Día libre.
4 MONTEVIDEO paseo ciudad: Palacio Legislativo, Museos, playas.
5 BUENOS AIRES Alojamiento Hotel Royal. Día libre.
6 BUENOS AIRES día libre, para visitar su comercio.
7 BUENOS AIRES paseo ciudad: Casa Rosada, Catedral, Plaza de Mayo, Congreso, calle Corrientes, barrio La Boca, Palermo. Noche: Cena en las Cantinas de «Boca» c/copas canilla libre.
8 BUENOS AIRES paseo Delta del Paraná «El Tigre». Santuario de la Virgen de Luján. Luego continuación Córdoba.
9 CORDOBA Alojamiento Hotel Alcazar. Día libre.
10 CORDOBA paseo ciudad. Tarde: Sierras la Falda, Cosquín, Los Cocos. Luego continuación Tucumán.
11 TUCUMAN Alojamiento Hotel Plaza. Día libre.
12 TUCUMAN Paseo ciudad, cadena de Sierras, Dique El Cadillal. IBT Nº. 113-78
13 TUCUMAN partida destino TARIJA. Fin de nuestros servicios.

COSTO TOTAL $b. 9.500 CONTADO

Servicios incluidos: Transporte en Unidades Pullman s/cambio de Flota. Hoteles dobles y triples. b/privado. 1/2 pensión todo el Tour.

Bolivia - México

AEREO Y CARRETERA

Una magnífica combinación para visitar Centro América

Partida desde La Paz y Santa Cruz el 19 de Junio de 1978

JUNIO
19 LA PAZ—PANAMA Vuelo LAB. Alojamiento. Día libre.
20 PANAMA. Día libre.
21 PANAMA paseo ciudad y Zona Canal.
22 PANAMA—COSTA RICA Alojamiento en ciudad San José.
23 SAN JOSE paseo ciudad y lugares turísticos.
24 SAN JOSE—LEON Nicaragua. Alojamiento.
25 LEON—GUATEMALA traslado Hotel.
26 GUATEMALA paseo ciudad y alrededores.
27 GUATEMALA—VERACRUZ México. Almuerzo en Tapachula y con[tinua]ción viaje Veracruz.
28 VERACRUZ paseo ciudad.
29 VERACRUZ—MEXICO llegada Distrito Federal. Alojamiento.
30 de Junio 1º., 2, 3 y 4 de Julio. MEXICO Cinco días en México, disfru[tando] de todo lo bonito de la capital «Azteca». Paseos: Chapultepec, Coy[oacán], Xochimilco, Piscina Olímpica, Ciudad Universitaria, Pirámides de Teoti[hua]can, Museo de Diego Rivera, Secretaría y Obras Públicas, Pedregal de [San] Angel, Basílica de Guadalupe.
5 ACAPULCO Día de playa.
6 ACAPULCO paseo ciudad.
7 OAXACA Traslado Hotel. Día libre.
8 TAPACHULA Alojamiento y paseo ciudad.
9 TAPACHULA Día libre.
10 SAN SALVADOR Alojamiento. Día libre.
11 SAN SALVADOR paseo ciudad.
12 LEON Alojamiento. Día libre.
13 LEON—SAN JOSE Alojamiento. Día libre.
14 SAN JOSE—PANAMA Alojamiento.
15 PANAMA—BOLIVIA vía aérea vuelo LAB. IBT Nº. 114-[...]
Fin de nuestros servicios.

COSTO TOTAL $b. 19.500
AHORA A CREDITO

SERVICIOS INCLUIDOS: Transporte Aéreo Bolivia - Panamá - Boli[via]. Transporte por carretera Panamá - México - Panamá sin cambio de [uni]dad. Hoteles baño privado. 1/2 pensión (no se sirven comidas en trán[sito]). Paseos.

RESERVAS: ORGANIZACION "PULIDO"
BOLIVAR 871 Tel. 2938 TARIJA

EVO Ltda. Av. Mariscal Santa Cruz 1289 LA PAZ Tel. 63076
TURISMO "BALAS" Bolívar 16 SANTA CRUZ
VIAJES TEJADA Plaza 14 de Septiembre COCHABAMBA
"NOMADE TOUR" Edificio Cámara de Minería POTOSI
INTI TOUR 6 de Octubre 1046 ORURO
"KALU Ltda." Junín 498 ORURO

COPA MUNDIAL FOOT-BALL "ARGENTINA 78"

La excursión esperada...! 28 días en Argentina incluido:

Doce partidos tercer puesto, final Copa Mundial. Transporte por carretera, ho[]teles, baño privado, media pensión en todo el Tour, paseos diarios, show artístico[s], un programa maravilloso...! Costo total $b. 18.500 contado.

... PULIDO lo lleva...!